

Comune di Reggio Emilia  
 Servizio Appalti, contratti e semplificazione amministrativa  
 U.O.C. Acquisti, Appalti e Contratti - Via San Pietro Martire, 3  
 42121 Reggio Emilia  
 Tel. 0522/456842 – 0522/585189 - Fax 0522/456.037  
 Profilo di committente: [http:// www.comune.re.it/gare](http://www.comune.re.it/gare)

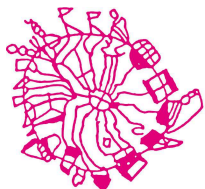

**SCUOLE E NIDI D'INFANZIA**  
 Istituzione del  
 Comune di Reggio Emilia  
**REGGIO EMILIA APPROACH**

<b>Stazione Appaltante</b>	Comune di Reggio Emilia
<b>Tipo appalto:</b>	Procedura aperta
<b>Oggetto:</b>	AFFIDAMENTO DEL SERVIZIO DI GESTIONE DEL NIDO D'INFANZIA "C. PRAMPOLINI" CON SEDE A PRATOFONTANA – REGGIO EMILIA – IN VIA SPAGNI, 28. PERIODO 01/09/2019 – 30/06/2022.
<b>Responsabile Unico del Procedimento</b>	Dott.ssa Paola Cagliari
<b>Dirigente del Servizio</b>	Dott.ssa Paola Cagliari – Direttore dell'Istituzione "Scuole e Nidi di Infanzia"
<b>Data scadenza presentazione offerte:</b>	<b>24/06/2019</b> (ore 13,00)
<b>I^ Seduta Pubblica</b>	<b>25/06/2019</b> (ore 9,00)
Richieste di chiarimenti:	<b>dal 22/05/2019 al 18/06/2019</b> (ore 13,00) Per informazioni di carattere amministrativo, telefonare U.O.C. Acquisti, appalti e contratti, tel.: 0522/456842 – 0522/585189 Per chiarimenti tecnici: tel.: 0522/456430
Sopralluoghi:	<b>dal 22/05/2019 al 18/06/2019</b>
<b>Importo dell'appalto a base di gara:</b>	€ 532.264,84 (oltre IVA)
<b>di cui</b>	
<b>Oneri di sicurezza non soggetti a ribasso:</b>	€ 892,00 (oltre IVA)
<b>di cui:</b>	
<b>per Costo della manodopera:</b>	€ 480.000,00 (oltre IVA)
<b>CPV</b>	80110000 -8 Servizi di istruzione prescolastica
<b>CIG (Codice Identificativo Gara)</b>	7910606694
<b>Elaborati tecnici</b>	Disponibili con accesso gratuito, illimitato e diretto sul Profilo di Committente all'indirizzo: <a href="http://www.comune.re.it/gare">http://www.comune.re.it/gare</a>
<b>Indirizzo di posta elettronica dell' Ente Aggiudicatore cui rivolgersi per informazioni complementari:</b> <a href="mailto:garesenzacarta@comune.re.it">garesenzacarta@comune.re.it</a>	Indirizzo di Posta Elettronica Certificata dell'Ente Aggiudicatore: <a href="mailto:uocappalticontratti@pec.municipio.re.it">uocappalticontratti@pec.municipio.re.it</a>
Publicazione su G.U.R.I	5^ serie speciale Contratti Pubblici n. 58 del 20/05/2019
Publicazione su G.U.U.E.	Invio in data 16/05/2019. Avviso di ricevimento 19-237325-001. Rif. 2019-069407

## Indice

1. Premesse
2. Documentazione di gara, chiarimenti e comunicazioni
  - 2.1. Documenti di gara
  - 2.2. Chiarimenti
  - 2.3. Comunicazioni
3. Oggetto dell'appalto e importo
4. Durata dell'appalto, opzioni e rinnovi
  - 4.1. Durata
  - 4.2. Opzioni e rinnovi
5. Soggetti ammessi in forma singola e associata e condizioni di partecipazione
6. Requisiti di partecipazione. Requisiti generali.
7. Requisiti speciali e mezzi di prova
  - 7.1. Requisiti minimi di idoneità professionale
  - 7.2. Requisiti inerenti la capacità economico – finanziaria
  - 7.3. Requisiti inerenti la capacità tecnico - professionale
8. Indicazioni per i consorzi di cooperative e di imprese artigiane e i consorzi stabili
9. Avalimento
10. Subappalto
11. Garanzia provvisoria
12. Pagamento del contributo a favore di ANAC
13. Modalità di presentazione dell'offerta e sottoscrizione dei documenti di gara
14. Soccorso istruttorio
15. Contenuto della Busta A “Documentazione Amministrativa”
  - 15.1. Domanda di partecipazione
  - 15.2. Documento di Gara Unico Europeo
  - 15.3. Dichiarazioni integrative e documentazione a corredo

- 15.3.1. Dichiarazioni integrative
- 15.3.2. Documentazione a corredo
- 15.3.3. Documentazione e dichiarazioni ulteriori per i soggetti associati
- 16. Contenuto della Busta B “Offerta Tecnica”
- 17. Contenuto della Busta C “Offerta Economica”
- 18. Procedura di aggiudicazione
  - 18.1. Criteri di valutazione dell’offerta tecnica
  - 18.2. Metodo di attribuzione del coefficiente per il calcolo del punteggio dell’offerta tecnica
  - 18.3. Metodo di attribuzione del coefficiente per il calcolo del punteggio dell’offerta economica
- 19. Sopralluogo
- 20. Svolgimento operazioni di gara: Apertura della busta “A” - Verifica documentazione amministrativa
- 21. Commissione giudicatrice
- 22. Apertura delle buste “B” e “C” - Valutazione delle offerte tecniche ed economiche
- 23. Verifica di anomalia delle offerte
- 24. Aggiudicazione dell’appalto e stipula del contratto
- 25. Definizione delle controversie
- 26. Trattamento dei dati personali
- 27. Whistleblowing
- 28. Trasparenza e procedure di ricorso

## **BANDO-DISCIPLINARE DI GARA**

### **GARA MEDIANTE PROCEDURA APERTA SOPRA SOGLIA COMUNITARIA PER L’AFFIDAMENTO DEL SERVIZIO DI GESTIONE DEL NIDO DI INFANZIA “C. PRAMPOLINI”, CON SEDE A PRATOFONTANA – REGGIO EMILIA – IN VIA SPAGNI, 28. PERIODO 01/09/2019 – 30/06/2022.**

#### **1. PREMESSE**

Con Determinazione Dirigenziale a contrarre R.U.I.D. n. 68 del 16/05/2019, legalmente esecutiva in pari data, questa Amministrazione ha deliberato di affidare l’appalto del servizio di **GESTIONE DEL NIDO DI INFANZIA “C. PRAMPOLINI” CON SEDE A PRATOFONTANA – REGGIO EMILIA – IN VIA SPAGNI, 28. PERIODO 01/09/2019 – 30/06/2022.**

L’affidamento avverrà mediante procedura aperta ai sensi del combinato disposto degli artt. 60, 140 e 142 del D.Lgs. 18 aprile 2016, n. 50 e successive modificazioni ed integrazioni - Codice dei contratti pubblici (in seguito, per brevità anche solo: “Codice” o “D.Lgs. n. 50/2016”), con applicazione del criterio dell’offerta economicamente più vantaggiosa, ai sensi dell’art. 95 co. 3 lett. a) del Codice.

Il presente appalto non è divisibile in lotti, trattandosi di un unico servizio tra Nido e Scuola d’Infanzia con utilizzo cucina in comune e servizi tra loro connessi a unica attività educativa.

Il luogo di svolgimento della concessione di servizi è il Comune di Reggio nell’Emilia - codice NUTS ITH53.

CPV: 80110000-8 Servizi di istruzione prescolastica

CIG: 7910606694

Il **Responsabile del procedimento**, ai sensi dell’art. 31 del Codice, è la Direttrice dell’Istituzione “Scuole e Nidi di Infanzia”, Dr.ssa Paola Cagliari.

#### **2. DOCUMENTAZIONE DI GARA, CHIARIMENTI E COMUNICAZIONI.**

##### **2.1 Documenti di gara**

La documentazione di gara, oltre alla citata Determinazione Dirigenziale a contrarre, comprende:

- 1) Progetto esecutivo – capitolato d’oneri, ai sensi dell’art. 23, commi 14 e 15, del D. Lgs. n. 50/2016 s.m.i., con i contenuti ivi previsti (Capitolato speciale relativo alla gestione del servizio di gestione del Nido);
- 2) Bando-disciplinare di gara e suoi allegati:

- Allegato A1: Istanza di partecipazione e dichiarazione sostitutiva;

---

*Procedura aperta sopra soglia per l’affidamento del Servizio di gestione del Nido di Infanzia “C. Prampolini” con sede a Pratofontana – Reggio Emilia - in Via Spagni, 28. Periodo 01/09/2019 – 30/06/2022.*

- Allegato A2: Dichiarazione sostitutiva assenza cause di esclusione art. 80, comma 1, 2 e 5, lett. l), del D.Lgs. n. 50/2016 e s.m.i.;
- Allegato A3: Dichiarazione sostitutiva cessati dalla carica art. 80, comma 3, del D.Lgs. 50/2016 e s.m.i.;
- Allegato A4: Dichiarazione relativa alla composizione societaria;
- Allegato A5: Dichiarazione di impegno a costituire A.T.I. ex art. 48, comma 8, del D.Lgs. n. 50/2016 e s.m.i.;
- Allegato C: Modulo Offerta Economica;
- Allegato C1: A.T.I. - Modulo Offerta Economica;
- Documento di gara unico europeo (DGUE);
- D.U.V.R.I.;
- Schema di contratto di affidamento del servizio.

La documentazione di gara è disponibile sul sito internet: <http://www.comune.re.it/gare>.

## 2.2 Chiarimenti

È possibile ottenere chiarimenti sulla presente procedura mediante la proposizione di quesiti scritti da inoltrare all'indirizzo e-mail: [garesenzacarta@comune.re.it](mailto:garesenzacarta@comune.re.it) o all'indirizzo PEC: [uocappalticontratti@pec.municipio.re.it](mailto:uocappalticontratti@pec.municipio.re.it), nel seguente periodo: **dal 22/05/2019 compreso al 18/06/2019 compreso fino alle ore 13:00.**

Le richieste di chiarimenti devono essere formulate esclusivamente in lingua italiana. Ai sensi dell'art. 74 comma 4 del Codice, le risposte a tutte le richieste presentate in tempo utile verranno inoltrate a mezzo PEC (il cui indirizzo dovrà essere pertanto indicato dal mittente in sede di richiesta chiarimenti) almeno sei giorni prima della scadenza del termine fissato per la presentazione delle offerte, nonché mediante pubblicazione in forma anonima all'indirizzo internet <http://www.comune.re.it/gare>, nel caso di quesiti che rivestano carattere generale. Non sono ammessi chiarimenti telefonici.

## 2.3 Comunicazioni

Ai sensi dell'art. 76, comma 6, del Codice, i concorrenti sono tenuti ad indicare, in sede di offerta, l'indirizzo PEC o, solo per i concorrenti aventi sede in altri Stati membri, l'indirizzo di posta elettronica, da utilizzare ai fini delle comunicazioni di cui all'art. 76, comma 5, del Codice.

Salvo quanto disposto nel **paragrafo 2.2** del presente disciplinare, tutte le comunicazioni tra stazione appaltante e operatori economici si intendono validamente ed efficacemente effettuate qualora rese all'indirizzo PEC [uocappalticontratti@pec.municipio.re.it](mailto:uocappalticontratti@pec.municipio.re.it) e all'indirizzo indicato dai concorrenti nella documentazione di gara.

Eventuali modifiche dell'indirizzo PEC/posta elettronica o problemi temporanei nell'utilizzo di tali forme di comunicazione, dovranno essere tempestivamente segnalate alla stazione appaltante; diversamente la medesima declina ogni responsabilità per il tardivo o mancato recapito delle comunicazioni.

In caso di raggruppamenti temporanei, GEIE, aggregazioni di imprese di rete o consorzi ordinari, anche se non ancora costituiti formalmente, la comunicazione recapitata al mandatario si intende validamente resa a tutti gli operatori economici raggruppati, aggregati o consorziati.

In caso di consorzi di cui all'art. 45, comma 2, lett. b) e c), del Codice, la comunicazione recapitata al consorzio si intende validamente resa a tutte le consorziate.

In caso di avvalimento, la comunicazione recapitata all'offerente si intende validamente resa a tutti gli operatori economici ausiliari.

In caso di subappalto, la comunicazione recapitata all'offerente si intende validamente resa a tutti i subappaltatori indicati.

### **3. OGGETTO DELL'APPALTO E IMPORTO.**

L'oggetto dell'appalto può essere così riassunto:

Il presente contratto ha per oggetto l'affidamento della gestione del Nido "Prampolini" - 21 posti di nido - ubicato in Via Spagni, 28 presso il Centro Verde Prampolini, la fornitura del servizio di cucina per tutta la struttura che ospita due sezioni di scuola dell'infanzia comunali, e il servizio di supporto alle attività pomeridiane della struttura.

Come da Art. 6 del Capitolato Speciale di Appalto (Modalità di svolgimento dei servizi), l'appalto si divide in tre ambiti principali: 1) Gestione del Nido; 2) Servizio di Cucina; 3) Servizio di supporto alle attività pomeridiane.

Le prestazioni inerenti il punto 1) Gestione del Nido possono essere sintetizzate nei seguenti punti: 1.1) Ubicazione, predisposizione e capienza dei locali; 1.2) Orari e calendario scolastico del Nido; 1.3) Personale e gestione sociale; 1.4) modalità di ammissione e frequenza dei bambini.

L'Appaltatore dovrà organizzare il Servizio di gestione del Nido Prampolini nei locali siti in Via Spagni 28 (Pratofontana - Reggio Emilia), adeguatamente predisposti ed attrezzati per ospitare 21 bimbi di età dai 3 mesi ai 36 mesi, più il 15% di flessibilità permessa dalla normativa regionale.

Le modalità organizzative e di funzionamento del Servizio, secondo quanto previsto nel presente Capitolato - Progetto Esecutivo, nonché le finalità e la programmazione delle attività educative, dovranno essere contenute nel Progetto pedagogico.

Per quanto riguarda il punto 2) Servizio di Cucina, l'Ente Gestore, attraverso il proprio personale, dovrà garantire il servizio di cucina per i bambini e il personale del Nido "Prampolini" (che ha la capienza massima di 52 bambini in 2 sezioni) secondo il calendario ed i menù dei servizi dell'Istituzione, nel rispetto

delle norme di corretta prassi di lavorazione degli alimenti, di sanificazione dei locali e delle attrezzature d'uso ed impianti inerenti la cucina stessa, come richiesto dalle normative in vigore sull'igiene degli alimenti (in particolare, Regg. CEE 852/2004 s.m.i. e 853/2004 s.m.i.).

Per quanto riguarda il punto 3) Servizio di supporto alle attività pomeridiane, l'attività consiste in servizi di supporto alle attività pomeridiane e nella cura e pulizia degli ambienti interni ed esterni del Nido. Nello specifico, l'attività di supporto si svolge a stretto contatto con i bambini (presenti nella struttura fino alle ore 18.30 con il servizio del tempo lungo) ed in totale integrazione con il lavoro degli insegnanti, che a loro volta, devono trovare nel personale addetto un valido sostegno. In particolare, l'attività sarà organizzata in modo tale da consentire agli addetti di intervenire e supportare l'insegnante nei momenti di distribuzione della merenda, nell'accoglienza e relazione con le famiglie, in occasione di feste e/o attività specifiche.

Per ogni ulteriore informazione sulle caratteristiche, tempi e modalità di esecuzione dell'appalto di servizio oggetto del presente affidamento si rimanda alla disciplina contenuta nel Capitolato Speciale.

**Il valore dell'affidamento del servizio di gestione di cui trattasi per la durata di mesi 34 (trentaquattro)**, indicativamente, decorrenza dal **1 settembre 2019** e scadenza **30 giugno 2022**. La stazione appaltante, qualora i risultati dell'appalto siano soddisfacenti, sia accertato il pubblico interesse, la convenienza al rinnovo del rapporto e siano verificate le compatibilità di bilancio, si riserva la facoltà, ai sensi degli artt. 35 comma 4 del D.Lgs 50/2016 s.m.i., di optare per il rinnovo dell'appalto in essere per un periodo massimo di **ulteriori trenta mesi (a partire dall'1 settembre 2022)**, con conseguente valore massimo stimato dell'appalto, comprensivo dell'aumento delle prestazioni fino alla concorrenza del quinto dell'importo del contratto ai sensi dell'art. 106 comma 12 del Codice, della facoltà di rinnovo per **ulteriori trenta mesi**, della proroga tecnica per mesi **4 (quattro)**, pari ad **€ 1.362.548,51 oltre IVA**.

L'importo a base di gara è fissato in **€ 532.264,84 (oltre IVA se dovuta)** per l'intera durata del contratto (34 mesi) di cui **€ 892,00** per oneri di sicurezza.

Sono stati condotti accertamenti volti ad appurare l'esistenza di rischi di interferenza nell'esecuzione dell'appalto in oggetto e, in conformità a quanto previsto dall'art. 26 comma 3 – bis del D. Lgs. n. 81/2008 s.m.i. e dalla Determinazione ANAC n. 3/2008 del 05/03/2008, per le modalità di svolgimento dell'appalto il D.U.V.R.I. non è necessario relativamente alla gestione del Nido – Scuola e del Servizio di cucina, in quanto i servizi sono totalmente svolti da personale non dipendente dall'Istituzione. Per quanto riguarda il servizio di supporto alle attività pomeridiane, viene redatto apposito D.U.V.R.I. che individua i costi per la sicurezza per rischi da interferenze da contemplarsi nell'importo dell'appalto, quantificati in **Euro 892,00**.

E' obbligo dell'appaltatore rispettare le norme nel D.Lgs. n. 81/2008 "Attuazione dell'articolo 1 della legge 3 agosto 2007, n. 123, in materia di tutela della salute e della sicurezza nei luoghi di lavoro". Per tutti gli altri rischi non riferibili alle interferenze, il concessionario è tenuto, come dal citato decreto 81/2008 s.m.i., ad elaborare il proprio documento di valutazione dei rischi e a provvedere all'attuazione delle misure di sicurezza necessarie ad eliminare o ridurre al minimo i rischi specifici propri dell'attività svolta.

Il corrispettivo è finanziato con fondi di bilancio dell'Istituzione del Comune di Reggio nell'Emilia.

---

*Procedura aperta sopra soglia per l'affidamento del Servizio di gestione del Nido di Infanzia "C. Prampolini" con sede a Pratofontana – Reggio Emilia - in Via Spagni, 28. Periodo 01/09/2019 – 30/06/2022.*

Il costo della manodopera relativo all'attività affidata, ai sensi dell'art. 23, comma 16, del Codice è stimato pari ad € **480.000,00** comprensivo di tutti gli oneri diretti e riflessi conseguenti all'affidamento in oggetto.

**Ai sensi dell'art. 50 e dell'art 100 del D.Lgs. 50/2016 s.m.i., al fine di garantire i livelli occupazionali esistenti, si applicano le disposizioni previste dalla contrattazione collettiva in materia di riassorbimento del personale. In particolare la ditta aggiudicataria assume l'obbligo di assorbire ed utilizzare prioritariamente, rispetto alla propria organizzazione di impresa e nell'espletamento del servizio, qualora disponibili, i lavoratori che già vi erano adibiti quali soci lavoratori o dipendenti del precedente aggiudicatario con il rispetto delle condizioni contrattuali in godimento. Inoltre, si impegna a collaborare con i nuovi soggetti subentranti al fine di garantire un efficace passaggio di consegne, senza oneri aggiuntivi per l'Istituzione Scuole e Nidi di Infanzia.**

#### **4. DURATA DELL'APPALTO, OPZIONI E RINNOVI**

##### **4.1 Durata**

La durata dell'appalto (escluse le eventuali opzioni) è di mesi 30 (indicativamente, con inizio l'1 settembre 2019 e termine il 30 giugno 2022), decorrenti dalla data della stipula contrattuale o di eventuale consegna in via d'urgenza adeguatamente motivata, in pendenza di stipula contrattuale, ai sensi della vigente normativa.

##### **4.2 Opzioni e rinnovi**

La durata del contratto in corso di esecuzione potrà essere modificata:

- in caso di rinnovo dell'appalto: **ulteriori 30 mesi** (qualora i risultati dell'appalto siano soddisfacenti, sia accertato il pubblico interesse, nonché la convenienza e siano verificate le compatibilità di bilancio);
- per il tempo strettamente necessario alla conclusione delle procedure - **non superiore a mesi 4 (quattro)**
- per l'individuazione del nuovo contraente ai sensi dell'art. 106, comma 11 del Codice. In tal caso il contraente è tenuto all'esecuzione delle prestazioni oggetto del contratto agli stessi - o più favorevoli - prezzi, patti e condizioni;

in entrambi i casi, previo avviso da comunicarsi all'appaltatore (in forma scritta) almeno 30 giorni prima della scadenza contrattuale.

Ai fini dell'art. 35, comma 4, del Codice, il **valore massimo stimato dell'appalto**, comprensivo di rinnovo, aumento delle prestazioni fino a concorrenza del quinto dell'importo del contratto e di proroga tecnica al netto di Iva e/o di altre imposte e contributi di legge è di € **1.362.548,51**.



## 5. SOGGETTI AMMESSI IN FORMA SINGOLA E ASSOCIATA E CONDIZIONI DI PARTECIPAZIONE

Gli operatori economici, anche stabiliti in altri Stati membri, possono partecipare alla presente gara in forma singola o associata, secondo le disposizioni dell'art. 45 del Codice, purché in possesso dei requisiti prescritti dai successivi articoli.

Ai soggetti costituiti in forma associata si applicano le disposizioni di cui agli artt. 47 e 48 del Codice.

**È vietato** ai concorrenti di partecipare alla gara in più di un raggruppamento temporaneo o consorzio ordinario di concorrenti o aggregazione di imprese aderenti al contratto di rete (nel prosieguo, aggregazione di imprese di rete).

**È vietato** al concorrente che partecipa alla gara in raggruppamento o consorzio ordinario di concorrenti, di partecipare anche in forma individuale.

**È vietato** al concorrente che partecipa alla gara in aggregazione di imprese di rete, di partecipare anche in forma individuale. Le imprese retiste non partecipanti alla gara possono presentare offerta, per la medesima gara, in forma singola o associata.

I consorzi di cui all'articolo 45, comma 2, lettere b) e c) del Codice sono tenuti ad indicare, in sede di offerta, per quali consorziati il consorzio concorre; a questi ultimi **è vietato** partecipare, in qualsiasi altra forma, alla presente gara. In caso di violazione sono esclusi dalla gara sia il consorzio sia il consorziato; in caso di inosservanza di tale divieto si applica l'articolo 353 del codice penale.

Nel caso di consorzi di cui all'articolo 45, comma 2, lettere b) e c) del Codice, le consorziate designate dal consorzio per l'esecuzione del contratto non possono, a loro volta, a cascata, indicare un altro soggetto per l'esecuzione.

Le aggregazioni tra imprese aderenti al contratto di rete di cui all'art. 45, comma 2 lett. f) del Codice, rispettano la disciplina prevista per i raggruppamenti temporanei di imprese in quanto compatibile. In particolare:

**a) nel caso in cui la rete sia dotata di organo comune con potere di rappresentanza e soggettività giuridica (c.d. rete – soggetto)**, l'aggregazione di imprese di rete partecipa a mezzo dell'organo comune, che assumerà il ruolo della mandataria, qualora in possesso dei relativi requisiti. L'organo comune potrà indicare anche solo alcune tra le imprese retiste per la partecipazione alla gara, ma dovrà obbligatoriamente far parte di queste;

**b) nel caso in cui la rete sia dotata di organo comune con potere di rappresentanza ma privo di soggettività giuridica (c.d. rete – contratto)**, l'aggregazione di imprese di rete partecipa a mezzo dell'organo comune, che assumerà il ruolo della mandataria, qualora in possesso dei requisiti previsti per la mandataria e qualora il contratto di rete rechi mandato allo stesso a presentare domanda di partecipazione o offerta per determinate tipologie di procedure di gara. L'organo comune potrà indicare anche solo alcune tra

le imprese retiste per la partecipazione alla gara ma dovrà obbligatoriamente far parte di queste;

**c) nel caso in cui la rete sia dotata di organo comune privo di potere di rappresentanza ovvero sia sprovvista di organo comune, oppure se l'organo comune è privo dei requisiti di qualificazione,** l'aggregazione di imprese di rete partecipa nella forma del raggruppamento costituito o costituendo, con applicazione integrale delle relative regole (cfr. Determinazione ANAC n. 3 del 23 aprile 2013).

Per tutte le tipologie di rete, la partecipazione congiunta alle gare deve risultare individuata nel contratto di rete come uno degli scopi strategici inclusi nel programma comune, mentre la durata dello stesso dovrà essere commisurata ai tempi di realizzazione dell'appalto (cfr. Determinazione ANAC n. 3 del 23 aprile 2013).

Il ruolo di mandante/mandataria di un raggruppamento temporaneo di imprese può essere assunto anche da un consorzio di cui all'art. 45, comma 1, lett. b), c) ovvero da una sub-associazione, nelle forme di un RTI o consorzio ordinario costituito oppure di un'aggregazione di imprese di rete.

A tal fine, se la rete è dotata di organo comune con potere di rappresentanza (con o senza soggettività giuridica), tale organo assumerà la veste di mandataria della sub-associazione; se, invece, la rete è dotata di organo comune privo del potere di rappresentanza o è sprovvista di organo comune, il ruolo di mandataria della sub-associazione è conferito dalle imprese retiste partecipanti alla gara, mediante mandato ai sensi dell'art. 48 comma 12 del Codice, dando evidenza della ripartizione delle quote di partecipazione.

Ai sensi dell'art. 186-*bis*, comma 6, del R.D. 16 marzo 1942, n. 267, l'impresa in concordato preventivo con continuità aziendale può concorrere anche riunita in RTI purché non rivesta la qualità di mandataria e sempre che le altre imprese aderenti al RTI non siano assoggettate ad una procedura concorsuale.

## **6. REQUISITI DI PARTECIPAZIONE. REQUISITI GENERALI**

Sono **esclusi** dalla gara gli operatori economici per i quali sussistono cause di esclusione di cui all'art. 80 del Codice, anche a seguito delle integrazioni e modifiche al D. Lgs. n. 50/2016 e di cui al D.L. n. 32/2019.

Sono comunque **esclusi** gli operatori economici che abbiano affidato incarichi in violazione dell'art. 53, comma 16-*ter*, del D.Lgs. del 2001 n. 165.

Possono partecipare i soggetti di cui agli artt. 45,47 e 48 del D.Lgs 50/2016 in possesso dei requisiti di cui agli artt. 80 e 83 del D.Lgs 50/2016 s.m.i.

## **7. REQUISITI SPECIALI E MEZZI DI PROVA**

I concorrenti, **a pena di esclusione**, devono essere in possesso dei requisiti previsti nei commi seguenti. I documenti richiesti agli operatori economici ai fini della dimostrazione dei requisiti devono essere trasmessi mediante AVCPass in conformità alla Delibera ANAC n. 157 del 17 febbraio 2016.

Ai sensi dell'art. 59, comma 4, lett. b) del Codice, sono inammissibili le offerte prive della qualificazione richiesta dal presente bando – disciplinare.

## 7.1. Requisiti minimi di idoneità professionale

I richiedenti dovranno far pervenire dichiarazione sostitutiva, in conformità alle disposizioni di cui al D.P.R. 28/12/2000, n.445, con la quale si dichiara il possesso dei seguenti requisiti:

- l'assenza di cause di esclusione di cui all'art.80 del D.Lgs 50/2016 s.m.i.;
- l'iscrizione nel registro della Camera di Commercio Industria, Artigianato e Agricoltura di cui all'art.83, co.3 del D.Lgs 50/2016 s.m.i. per attività rientranti nell'oggetto coerenti con quelle oggetto della presente procedura di gara.
- l'iscrizione nel Registro professionale dello Stato di residenza per gli operatori economici non aventi sede in Italia. Per le imprese non residenti in Italia, la predetta iscrizione dovrà risultare da apposito documento che dovrà attestare l'iscrizione stessa in analogo registro professionale o commerciale secondo la legislazione dello Stato di appartenenza.
- il concorrente non stabilito in Italia ma in altro Stato Membro o in uno dei Paesi di cui all'art. 83, comma 3, del Codice presenta dichiarazione giurata o secondo le modalità vigenti nello Stato nel quale è stabilito.

Per la comprova del requisito la stazione appaltante acquisisce d'ufficio i documenti in possesso di pubbliche amministrazioni, previa indicazione, da parte dell'operatore economico, degli elementi indispensabili per il reperimento delle informazioni o dei dati richiesti.

## 7.2. Requisiti inerenti la capacità economico e finanziaria

I richiedenti dovranno altresì dichiarare, con dichiarazione sostitutiva, in conformità alle disposizioni di cui al D.P.R. 28/12/2000, n.445, il possesso dei seguenti requisiti:

- fatturato globale della ditta nell'ultimo triennio non inferiore mediamente, per ogni anno, all'importo di Euro 1.066.000,00 (il valore valutabile del fatturato generale della ditta è ottenibile dalla somma dei singoli valori annuali negli ultimi 3 esercizi documentabili);
- fatturato per servizi analoghi a quelli oggetto della gara, realizzati complessivamente nell'ultimo triennio documentabile, che non dovrà essere inferiore all'importo preventivato a base di gara pari ad Euro 533.000,00.

La comprova del requisito è fornita, ai sensi dell'art. 86, comma 4 e all. XVII parte I, del Codice:

per le società di capitali mediante i bilanci approvati alla data di scadenza del termine per la presentazione delle offerte corredati della nota integrativa;

per gli operatori economici costituiti in forma d'impresa individuale ovvero di società di persone mediante il Modello Unico o la Dichiarazione IVA.

ove le informazioni sui fatturati non siano disponibili, per le imprese che abbiano iniziato l'attività da meno di tre anni, i requisiti di fatturato devono essere rapportati al periodo di attività.

Ai sensi dell'art. 86, comma 4, del Codice l'operatore economico, che per fondati motivi non è in grado di presentare le referenze richieste può provare la propria capacità economica e finanziaria mediante un qualsiasi altro documento considerato idoneo dalla stazione appaltante.

Ai sensi dell'art. 86, comma 4, del Codice l'operatore economico, che per fondati motivi non è in grado di presentare le referenze richieste può provare la propria capacità economica e finanziaria mediante un qualsiasi altro documento considerato idoneo dalla stazione appaltante.

### **7.3 Requisiti inerenti la capacità tecnico-professionale**

I richiedenti dovranno altresì dichiarare, con dichiarazione sostitutiva, in conformità alle disposizioni di cui al D.P.R. 28/12/2000, n.445, il possesso dei seguenti requisiti. Gli operatori economici dovranno garantire di possedere le risorse umane e tecniche e l'esperienza necessarie per eseguire l'appalto con un adeguato standard di qualità, ossia:

- a. Requisito minimo essenziale per l'ammissione: la gestione continuativa di un servizio educativo (con capienza di almeno 60 posti di bimbi 0 – 6 anni) per almeno due anni scolastici, con indicazione dei servizi prestati negli ultimi 3 anni (importi, tipologie, destinatari distinti tra pubblici e privati).
- b. Numero dei dipendenti e numero dei dirigenti, indicando come requisito minimo essenziale un numero di dipendenti non inferiore ad **8** con qualifica idonea e i titoli necessari per l'espletamento del servizio, nonché un dirigente e la disponibilità di almeno un pedagogo;
- c. Organico dell'ultimo triennio, mediamente superiore a 20 dipendenti per l'ammissione alla gara;
- d. Presenza di una sede operativa nella Provincia di Reggio Emilia o in altre province, purché detta sede non disti oltre 50 km. dalla sede appaltante, con precisazione che in tale sede devono risultare dipendenti gli operatori di cui al precedente punto o l'impegno ad attivarla prima dell'inizio del servizio.

La comprova del requisito, è fornita secondo le disposizioni di cui all'art. 86 e all'allegato XVII, parte II, del Codice.

In caso di servizi prestati a favore di **pubbliche amministrazioni o enti pubblici** mediante una delle seguenti modalità:

- originale o copia conforme dei certificati rilasciati dall'amministrazione/ente (pubblico) contraente, con l'indicazione dell'oggetto, dell'importo e del periodo di esecuzione (da richiedersi ad opera della stazione appaltante, previa indicazione, da parte dell'operatore economico, degli elementi indispensabili per il reperimento delle informazioni o dei dati richiesti);

In caso di servizi prestati a favore di committenti privati, mediante una delle seguenti modalità:

- originale o copia autentica dei certificati rilasciati dal committente privato, con l'indicazione dell'oggetto, dell'importo e del periodo di esecuzione (da produrre ad opera del concorrente).

\* \* \*

## 8. INDICAZIONI PER I CONSORZI DI COOPERATIVE E DI IMPRESE ARTIGIANE E I CONSORZI STABILI

I soggetti di cui all'art. art. 45 comma 2, lett. b) e c), del Codice devono possedere i requisiti di partecipazione nei termini di seguito indicati.

Il **requisito relativo all'iscrizione nel registro** tenuto dalla Camera di commercio industria, artigianato e agricoltura oppure nel registro delle commissioni provinciali per l'artigianato deve essere posseduto dal consorzio e dalle imprese consorziate indicate come esecutrici.

I requisiti di capacità economica e finanziaria nonché tecnica e professionale, ai sensi dell'art. 47 del Codice, devono essere posseduti:

- a. per i consorzi di cui all'art. 45, comma 2 lett. b) del Codice, direttamente dal consorzio medesimo, salvo che quelli relativi alla disponibilità delle attrezzature e dei mezzi d'opera nonché all'organico medio annuo che sono computati in capo al consorzio ancorché posseduti dalle singole imprese consorziate;
- b. per i consorzi di cui all'art. 45, comma 2, lett. c) del Codice, dal consorzio, che può spendere, oltre ai propri requisiti, anche quelli delle consorziate esecutrici e, mediante avvalimento, quelli delle consorziate non esecutrici, i quali vengono computati cumulativamente in capo al consorzio.

## 9. AVVALIMENTO

Ai sensi dell'art. 89 del Codice, l'operatore economico, singolo o associato ai sensi dell'art. 45 del Codice, può dimostrare il possesso dei requisiti di carattere economico, finanziario, tecnico e professionale di cui all'art. 83, comma 1, lett. b) e c) del Codice avvalendosi dei requisiti di altri soggetti, anche partecipanti al raggruppamento.

Non è consentito l'avvalimento per la dimostrazione dei requisiti generali e di idoneità professionale.

Per quanto riguarda i requisiti titoli di studio e/o professionali richiesti al punto 7.3 lett. a) e b) o esperienze professionali pertinenti, il concorrente, ai sensi dell'art. 89, comma 1 del Codice, può avvalersi delle capacità di altri soggetti, solo se questi ultimi eseguono direttamente i servizi per cui tali capacità sono richieste.

Ai sensi dell'art. 89, comma 1, del Codice, il contratto di avvalimento contiene, **a pena di nullità**, la specificazione dei requisiti forniti e delle risorse messe a disposizione dall'ausiliaria.

Il concorrente e l'ausiliaria sono responsabili in solido nei confronti della stazione appaltante in relazione alle prestazioni oggetto del contratto.

È ammesso l'avvalimento di più ausiliarie. L'ausiliaria non può avvalersi a sua volta di altro soggetto.

Ai sensi dell'art. 89, comma 7 del Codice, **a pena di esclusione**, non è consentito che l'ausiliaria presti

avvalimento per più di un concorrente e che partecipino alla gara sia l'ausiliaria che l'impresa che si avvale dei requisiti.

L'ausiliaria può assumere il ruolo di subappaltatore nei limiti dei requisiti prestati.

Nel caso di dichiarazioni mendaci si procede all'esclusione del concorrente e all'escussione della garanzia ai sensi dell'art. 89, comma 1, ferma restando l'applicazione dell'art. 80, comma 12 del Codice.

Ad eccezione dei casi in cui sussistano dichiarazioni mendaci, qualora per l'ausiliaria sussistano motivi obbligatori di esclusione o laddove essa non soddisfi i pertinenti criteri di selezione, la stazione appaltante impone, ai sensi dell'art. 89, comma 3 del Codice, al concorrente di sostituire l'ausiliaria.

In qualunque fase della gara sia necessaria la sostituzione dell'ausiliaria, la commissione comunica l'esigenza al RUP, il quale richiede per iscritto, secondo le modalità di cui al punto 2.3, al concorrente la sostituzione dell'ausiliaria, assegnando un termine congruo per l'adempimento, decorrente dal ricevimento della richiesta. Il concorrente, entro tale termine, deve produrre i documenti dell'ausiliaria subentrante (nuove dichiarazioni di avvalimento da parte del concorrente, il DGUE della nuova ausiliaria nonché il nuovo contratto di avvalimento). In caso di inutile decorso del termine, ovvero in caso di mancata richiesta di proroga del medesimo, la stazione appaltante procede all'esclusione del concorrente dalla procedura.

È sanabile, mediante soccorso istruttorio, la mancata produzione della dichiarazione di avvalimento o del contratto di avvalimento, a condizione che i citati elementi siano preesistenti e comprovabili con documenti di data certa, anteriore al termine di presentazione dell'offerta.

La mancata indicazione dei requisiti e delle risorse messi a disposizione dall'impresa ausiliaria non è sanabile in quanto causa di nullità del contratto di avvalimento.

## **10. SUBAPPALTO.**

Il concorrente indica all'atto dell'offerta le parti del servizio che intende subappaltare o concedere in cottimo nei limiti del 20% dell'importo complessivo del contratto, in conformità al progetto esecutivo approvato dal R.U.P. e nel rispetto di quanto previsto dall'art. 105 del Codice, come modificato dal D.L. n. 32/2019 (Decreto "Sblocca - Cantieri"); in mancanza di tali indicazioni, il subappalto è vietato.

Non si configurano come attività affidate in subappalto, quelle di cui all'art. 105, comma 3 del Codice.

## **11. GARANZIA PROVVISORIA E DOCUMENTI UTILI PER LA STIPULA.**

L'offerta è corredata da:

- 1) **una garanzia provvisoria**, come definita dall'art. 93 del Codice, pari al 2% dell'importo base dell'appalto di **Euro 532.264,84**, oltre Iva se dovuta, e precisamente di importo pari ad **€ 10.645,30** salvo quanto previsto all'art. 93, comma 7 del Codice.

2) **una dichiarazione di impegno**, da parte di un istituto bancario o assicurativo o altro soggetto di cui all'art. 93, comma 3, del Codice, anche diverso da quello che ha rilasciato la garanzia provvisoria, a **rilasciare garanzia fideiussoria definitiva** ai sensi dell'articolo 93, comma 8 del Codice, qualora il concorrente risulti affidatario. Tale dichiarazione di impegno non è richiesta alle microimprese, piccole e medie imprese e ai raggruppamenti temporanei o consorzi ordinari esclusivamente dalle medesime costituiti.

Ai sensi dell'art. 93, comma 6, del Codice, la garanzia provvisoria copre la mancata sottoscrizione del contratto, dopo l'aggiudicazione, dovuta ad ogni fatto riconducibile all'affidatario o all'adozione di informazione antimafia interdittiva emessa ai sensi degli articoli 84 e 91 del D.Lgs. 6 settembre 2011, n. 159 s.m.i. Sono fatti riconducibili all'affidatario, tra l'altro, la mancata prova del possesso dei requisiti generali e speciali; la mancata produzione della documentazione richiesta e necessaria per la stipula della contratto. L'eventuale esclusione dalla gara prima dell'aggiudicazione, al di fuori dei casi di cui all'art. 89, comma 1, del Codice, non comporterà l'escussione della garanzia provvisoria.

La garanzia provvisoria copre, ai sensi dell'art. 89, comma 1, del Codice, anche le dichiarazioni mendaci rese nell'ambito dell'avvalimento.

La **garanzia provvisoria è costituita**, a scelta del concorrente:

- a. in titoli del debito pubblico garantiti dallo Stato depositati presso una sezione di tesoreria provinciale o presso le aziende autorizzate, a titolo di pegno, a favore della stazione appaltante; il valore deve essere al corso del giorno del deposito;
- b. fermo restando il limite all'utilizzo del contante di cui all'articolo 49, comma 1, del decreto legislativo 21 novembre 2007 n. 231, in contanti, con bonifico, in assegni circolari, con versamento presso:
  - UNICREDIT BANCA S.p.a. - Servizio di tesoreria comunale - Via Toschi, 9 - 42121 Reggio Emilia, IBAN coordinate bancarie: IT38C0200812834000100311263 (per i pagamenti dall'estero - Codice BIC SWIFT:UNCRITM1447)
  - Poste Italiane S.p.a., IBAN coordinate postali - Servizio di tesoreria: IT08B0760112800000013831425;
- c. fideiussione bancaria o assicurativa rilasciata da imprese bancarie o assicurative che rispondano ai requisiti di cui all'art. 93, comma 3 del Codice. In ogni caso, la garanzia fideiussoria è conforme allo schema tipo di cui all'art. 103, comma 9 del Codice.

Gli operatori economici, prima di procedere alla sottoscrizione, sono tenuti a verificare che il soggetto garante sia in possesso dell'autorizzazione al rilascio di garanzie mediante accesso ai seguenti siti internet:

- <http://www.bancaditalia.it/compiti/vigilanza/intermediari/index.html>
- <http://www.bancaditalia.it/compiti/vigilanza/avvisi-pub/garanzie-finanziarie/>

- [http://www.bancaditalia.it/compiti/vigilanza/avvisi-pub/soggetti-non-legittimati/Intermediari\\_non\\_abilitati.pdf](http://www.bancaditalia.it/compiti/vigilanza/avvisi-pub/soggetti-non-legittimati/Intermediari_non_abilitati.pdf)

- <http://www.ivass.it/ivass/impreses.jsp/HomePage.jsp>

In caso di prestazione di **garanzia fideiussoria**, questa dovrà:

- 1) contenere espressa menzione dell'oggetto e del soggetto garantito;
- 2) essere intestata a tutti gli operatori economici del costituito/costituendo raggruppamento temporaneo o consorzio ordinario o GEIE, ovvero a tutte le imprese retiste che partecipano alla gara ovvero, in caso di consorzi di cui all'art. 45, comma 2 lett. b) e c) del Codice, al solo consorzio;
- 3) essere conforme allo schema tipo di cui all'art. 103 co. 9 del D. Lgs. n. 50/2016 s.m.i., come approvato con Decreto del Ministero e dello Sviluppo Economico di concerto con il Ministero delle Infrastrutture e dei Trasporti e previamente concordato con le banche e le assicurazioni o loro rappresentanze, nonché conforme agli schemi di polizza – tipo di cui al D.M. n. 31 del 19 Gennaio 2018;
- 4) avere validità per almeno **180** giorni dal termine ultimo per la presentazione dell'offerta;
- 5) prevedere espressamente:
  - a. la rinuncia al beneficio della preventiva escussione del debitore principale di cui all'art. 1944 del codice civile, volendo ed intendendo restare obbligata in solido con il debitore;
  - b. la rinuncia ad eccepire la decorrenza dei termini di cui all'art. 1957 del codice civile;
  - c. la loro operatività entro quindici giorni a semplice richiesta scritta della stazione appaltante;
- 6) contenere l'impegno a rilasciare la garanzia definitiva, ove rilasciata dal medesimo garante;
- 7) **riportare l'autentica notarile della sottoscrizione;**
- 8) essere corredata da una dichiarazione sostitutiva di atto notorio del fideiussore che attesti il potere di impegnare con la sottoscrizione la società fideiussore nei confronti della stazione appaltante;
- 9) essere corredata dall'impegno del garante a rinnovare la garanzia ai sensi dell'art. 93, comma 5 del Codice, su richiesta della stazione appaltante per ulteriori 60 giorni, nel caso in cui al momento della sua scadenza non sia ancora intervenuta l'aggiudicazione.

La garanzia fideiussoria e la dichiarazione di impegno devono essere **sottoscritte** da un soggetto in possesso dei poteri necessari per impegnare il garante ed essere **prodotte** in una delle seguenti forme:

- in originale o in copia autentica ai sensi dell'art. 18 del d.p.r. 28 dicembre 2000, n. 445;
- documento informatico, ai sensi dell'art. 1, lett. p) del d.lgs. 7 marzo 2005 n. 82 sottoscritto con firma digitale dal soggetto in possesso dei poteri necessari per impegnare il garante;
- copia informatica di documento analogico (scansione di documento cartaceo) secondo le modalità previste dall'art. 22, commi 1 e 2, del d.lgs. 82/2005. In tali ultimi casi la conformità del documento all'originale dovrà esser attestata dal pubblico ufficiale mediante apposizione di firma digitale (art. 22, comma 1, del d.lgs. 82/2005) ovvero da apposita dichiarazione di autenticità sottoscritta con

---

*Procedura aperta sopra soglia per l'affidamento del Servizio di gestione del Nido di Infanzia "C. Prampolini" con sede a Pratofontana – Reggio Emilia - in Via Spagni, 28. Periodo 01/09/2019 – 30/06/2022.*



firma digitale dal notaio o dal pubblico ufficiale (art. 22, comma 2 del d.lgs. 82/2005).

In caso di richiesta di estensione della durata e validità dell'offerta e della garanzia fideiussoria, il concorrente potrà produrre una nuova garanzia provvisoria di altro garante, in sostituzione della precedente, a condizione che abbia espressa decorrenza dalla data di presentazione dell'offerta.

L'importo della garanzia e del suo eventuale rinnovo è **ridotto** secondo le misure e le modalità di cui all'art. 93, comma 7 del Codice.

Per fruire di dette riduzioni il concorrente segnala e documenta nell'offerta il possesso dei relativi requisiti fornendo copia dei certificati posseduti.

In caso di partecipazione in forma associata, la riduzione del 50% per il possesso della certificazione del sistema di qualità di cui all'articolo 93, comma 7, si ottiene:

- a. in caso di partecipazione dei soggetti di cui all'art. 45, comma 2, lett. d), e), f), g), del Codice solo se tutte le imprese che costituiscono il raggruppamento, consorzio ordinario o GEIE, o tutte le imprese retiste che partecipano alla gara siano in possesso della predetta certificazione;
- b. in caso di partecipazione in consorzio di cui all'art. 45, comma 2, lett. b) e c) del Codice, solo se la predetta certificazione sia posseduta dal consorzio e/o dalle consorziate.

Le altre riduzioni previste dall'art. 93, comma 7, del Codice si ottengono nel caso di possesso da parte di una sola associata oppure, per i consorzi di cui all'art. 45, comma 2, lett. b) e c), del Codice, da parte del consorzio e/o delle consorziate.

È sanabile, mediante soccorso istruttorio, la mancata presentazione della garanzia provvisoria e/o dell'impegno a rilasciare garanzia fideiussoria definitiva solo a condizione che siano stati già costituiti prima della presentazione dell'offerta. È onere dell'operatore economico dimostrare che tali documenti siano costituiti in data non successiva al termine di scadenza della presentazione delle offerte. Ai sensi dell'art. 20 del d.lgs. 82/2005, la data e l'ora di formazione del documento informatico sono opponibili ai terzi se apposte in conformità alle regole tecniche sulla validazione (es.: marcatura temporale).

È sanabile, altresì, la presentazione di una garanzia di valore inferiore o priva di una o più caratteristiche tra quelle sopra indicate (intestazione solo ad alcuni partecipanti al RTI, carenza delle clausole obbligatorie, etc.).

Non è sanabile - e quindi è causa di esclusione - la sottoscrizione della garanzia provvisoria da parte di un soggetto non legittimato a rilasciare la garanzia o non autorizzato ad impegnare il garante.

3) L'aggiudicatario si impegna a stipulare ed a tenere in validità per tutta la durata del contratto, con primaria Compagnia di assicurazione, apposita polizza assicurativa a copertura del rischio di responsabilità civile terzi e prestatori d'opera in ordine allo svolgimento di tutte le attività di cui al presente contratto d'appalto (inclusi gli atti aggiuntivi e /o integrativi-modificativi). In particolare, detta polizza tiene indenne l'appaltatore, ivi compresi i relativi dipendenti e collaboratori a qualsiasi titolo, per i danni cagionati a terzi, ed al proprio personale, per morte, lesioni personali e per danneggiamento a cose, in conseguenza di un fatto

verificatosi in relazione all'attività svolta con i seguenti massimali:

- RCT: massimale unico non inferiore ad € 2.500.000,00 per sinistro;
- RCO: massimale non inferiore ad € 2.500.000,00 per sinistro con il limite di € 1.500.000,00 per persona.

Le predette coperture assicurative devono essere garantite anche per il personale volontario eventualmente impegnato nelle attività di supporto, mai in sostituzione di personale dipendente.

## **12. PAGAMENTO DEL CONTRIBUTO A FAVORE DELL'ANAC.**

I concorrenti effettuano, **a pena di esclusione**, il pagamento del **contributo** previsto dalla legge in favore dell'Autorità Nazionale Anticorruzione per un importo pari a € **140,00** secondo le modalità di cui alla Delibera contributi ANAC del 19 dicembre 2018 pubblicata sul sito dell'ANAC nella sezione "contributi in sede di gara" e allegano la ricevuta ai documenti di gara.

In caso di mancata presentazione della ricevuta la stazione appaltante accerta il pagamento mediante consultazione del sistema AVCpass.

Qualora il pagamento non risulti registrato nel sistema, la mancata presentazione della ricevuta potrà essere sanata ai sensi dell'art. 83, comma 9 del Codice, a condizione che il pagamento sia stato già effettuato prima della scadenza del termine di presentazione dell'offerta.

In caso di mancata dimostrazione dell'avvenuto pagamento, la stazione appaltante **esclude** il concorrente dalla procedura di gara, ai sensi dell'art. 1, comma 67 della l. 266/2005.

## **13. MODALITÀ DI PRESENTAZIONE DELL'OFFERTA E SOTTOSCRIZIONE DEI DOCUMENTI DI GARA**

Il plico contenente l'offerta, **a pena di esclusione**, deve essere sigillato e trasmesso a mezzo raccomandata del servizio postale o tramite corriere o mediante consegna a mano tutti i giorni feriali dal lunedì al venerdì dalle 8.30 alle ore 13.00 presso l'ARCHIVIO GENERALE – SEZIONE PROTOCOLLO, Via Mazzacurati n. 11, 42122, Reggio nell'Emilia.

Il plico deve pervenire **entro le ore 13:00 del giorno 24/06/2019** esclusivamente all'indirizzo: **COMUNE DI REGGIO NELL'EMILIA - ARCHIVIO GENERALE – SEZIONE PROTOCOLLO, Via Mazzacurati n. 11, 42122, Reggio nell'Emilia.**

Il personale addetto rilascerà ricevuta nella quale sarà indicata data e ora di ricezione del plico. Il recapito tempestivo dei plichi rimane ad esclusivo rischio dei mittenti. Si precisa che per "sigillatura" deve intendersi una chiusura ermetica recante un qualsiasi segno o impronta, apposto su materiale plastico come striscia incollata o ceralacca, tale da rendere chiusi il plico e le buste, attestare l'autenticità della chiusura originaria proveniente dal mittente, nonché garantire l'integrità e la non manomissione del plico e delle

buste.

Il plico deve recare, all'esterno, le informazioni relative all'operatore economico concorrente: denominazione o ragione sociale, codice fiscale, indirizzo PEC per le comunicazioni e riportare la dicitura:

**Procedura aperta sopra soglia europea per l'affidamento del SERVIZIO DI GESTIONE DEL NIDO D'INFANZIA "C. PRAMPOLINI" CON SEDE A PRATOFONTANA – REGGIO EMILIA – IN VIA SPAGNI 28. PERIODO 01/09/2019 – 30/06/2022. – CIG 7910606694"- Scadenza offerte: 24/06/2019 -**

**Non aprire**

Nel caso di concorrenti associati, già costituiti o da costituirsi, vanno riportati sul plico le **informazioni riferite a tutti i singoli partecipanti**.

Il plico contiene al suo interno tre buste chiuse e sigillate, recanti l'intestazione del mittente, l'indicazione dell'oggetto della concessione e la dicitura, rispettivamente:

“A - Documentazione amministrativa”

“B - Offerta tecnica”

“C - Offerta economica”

La mancata sigillatura delle buste “A”, “B” e “C” inserite nel plico, nonché la non integrità delle medesime tale da compromettere la segretezza, sono **cause di esclusione** dalla gara.

Con le stesse modalità e formalità sopra descritte e purché entro il termine indicato per la presentazione delle offerte, pena l'irricevibilità, i concorrenti possono far pervenire eventuali sostituzioni al plico già presentato. Non saranno ammesse né integrazioni al plico recapitato, né integrazioni o sostituzioni delle singole buste presenti all'interno del plico medesimo, essendo possibile per il concorrente richiedere esclusivamente la sostituzione del plico già consegnato con altro plico.

Per i concorrenti aventi sede legale in Italia o in uno dei Paesi dell'Unione Europea, le dichiarazioni sostitutive si redigono ai sensi degli articoli 46 e 47 del D.P.R. n. 445/2000; per i concorrenti non aventi sede legale in uno dei Paesi dell'Unione Europea, le dichiarazioni sostitutive sono rese mediante documentazione idonea equivalente secondo la legislazione dello Stato di appartenenza.

Tutte le dichiarazioni sostitutive rese ai sensi degli artt. 46 e 47 del D.P.R. n. 445/2000, ivi compreso il DGUE, la domanda di partecipazione, l'offerta tecnica e l'offerta economica devono essere sottoscritte dal rappresentante legale del concorrente o suo procuratore.

Le dichiarazioni sull'assenza delle cause di esclusione *ex art. 80, commi 1, 2 e 5, lett. 1), D.Lgs. n. 50/2016 s.m.i. (All. A2); sui cessati dalla carica ex art. 80, comma 3, D. Lgs. 50/2016 s.m.i. (All. A3); sull'impegno a costituire R.T.I. (o A.T.I.) ex art. 48, comma 8, del D.Lgs. n. 50/2016 s.m.i. (All. A5)* potranno essere redatte sui modelli predisposti e messi a disposizione all'indirizzo internet <http://www.comune.re.it/gare>.

Il dichiarante allega copia fotostatica di un documento di riconoscimento, in corso di validità (per ciascun dichiarante è sufficiente una sola copia del documento di riconoscimento anche in presenza di più

dichiarazioni su più fogli distinti).

La documentazione, ove non richiesta espressamente in originale, potrà essere prodotta in copia autentica o in copia conforme ai sensi, rispettivamente, degli artt. 18 e 19 del d.P.R. n. 445/2000. Ove non diversamente specificato è ammessa la copia semplice.

In caso di concorrenti non stabiliti in Italia, la documentazione dovrà essere prodotta in modalità idonea equivalente secondo la legislazione dello Stato di appartenenza; si applicano gli articoli 83, comma 3, 86 e 90 del Codice.

Tutta la documentazione da produrre deve essere in lingua italiana o, se redatta in lingua straniera, deve essere corredata da traduzione giurata in lingua italiana. In caso di contrasto tra testo in lingua straniera e testo in lingua italiana prevarrà la versione in lingua italiana, essendo a rischio del concorrente assicurare la fedeltà della traduzione.

In caso di mancanza, incompletezza o irregolarità della traduzione dei documenti contenuti nella busta A, si applica l'art. 83, comma 9, del Codice.

Le offerte tardive **saranno escluse** in quanto irregolari ai sensi dell'art. 59, comma 3, lett. b) del Codice.

L'offerta vincherà il concorrente ai sensi dell'art. 32, comma 4, del Codice per almeno **180 giorni** dalla scadenza del termine indicato per la presentazione dell'offerta.

Nel caso in cui alla data di scadenza della validità delle offerte le operazioni di gara siano ancora in corso, la stazione appaltante potrà richiedere agli offerenti, ai sensi dell'art. 32, comma 4, del Codice, di confermare la validità dell'offerta sino ad **ulteriori 60 giorni** e di produrre un apposito documento attestante la validità della garanzia prestata in sede di gara fino alla medesima data.

Il mancato riscontro alla richiesta della stazione appaltante sarà considerato come rinuncia del concorrente alla partecipazione alla gara.

#### **14. SOCCORSO ISTRUTTORIO**

Le carenze di qualsiasi elemento formale della domanda, e in particolare, la mancanza, l'incompletezza e ogni altra irregolarità essenziale degli elementi e del DGUE, con esclusione di quelle afferenti all'offerta economica e all'offerta tecnica, possono essere sanate attraverso la procedura di soccorso istruttorio di cui all'art. 83, comma 9, del Codice.

L'irregolarità essenziale è sanabile laddove non si accompagni ad una carenza sostanziale del requisito alla cui dimostrazione la documentazione omessa o irregolarmente prodotta era finalizzata. La successiva correzione o integrazione documentale è ammessa laddove consenta di attestare l'esistenza di circostanze preesistenti, vale a dire requisiti previsti per la partecipazione e documenti/elementi a corredo dell'offerta. Nello specifico valgono le seguenti regole:

- il mancato possesso dei prescritti requisiti di partecipazione non è sanabile mediante soccorso

- istruttorio e determina l'esclusione dalla procedura di gara;
- l'omessa o incompleta nonché irregolare presentazione delle dichiarazioni sul possesso dei requisiti di partecipazione e ogni altra mancanza, incompletezza o irregolarità del DGUE e della domanda, ivi compreso il difetto di sottoscrizione, sono sanabili, ad eccezione delle false dichiarazioni;
  - la mancata produzione della dichiarazione di avvalimento o del contratto di avvalimento, può essere oggetto di soccorso istruttorio solo se i citati elementi erano preesistenti e comprovabili con documenti di data certa anteriore al termine di presentazione dell'offerta;
  - la mancata presentazione di elementi a corredo dell'offerta (es. garanzia provvisoria e impegno del fideiussore) ovvero di condizioni di partecipazione gara (es. mandato collettivo speciale o impegno a conferire mandato collettivo), entrambi aventi rilevanza in fase di gara, sono sanabili, solo se preesistenti e comprovabili con documenti di data certa, anteriore al termine di presentazione dell'offerta;
  - la mancata presentazione di dichiarazioni e/o elementi a corredo dell'offerta, che hanno rilevanza in fase esecutiva (es. dichiarazione delle parti del servizio/fornitura ai sensi dell'art. 48, comma 4 del Codice) sono sanabili.

Ai fini della sanatoria la stazione appaltante assegna al concorrente un congruo termine - non superiore a dieci giorni - perché siano rese, integrate o regolarizzate le dichiarazioni necessarie, indicando il contenuto e i soggetti che le devono rendere.

Ove il concorrente produca dichiarazioni o documenti non perfettamente coerenti con la richiesta, la stazione appaltante può chiedere ulteriori precisazioni o chiarimenti, fissando un termine perentorio a pena di esclusione.

In caso di inutile decorso del termine, la stazione appaltante procede all'**esclusione** del concorrente dalla procedura.

Al di fuori delle ipotesi di cui all'articolo 83, comma 9, del Codice è facoltà della stazione appaltante invitare, se necessario, i concorrenti a fornire chiarimenti in ordine al contenuto dei certificati, documenti e dichiarazioni presentati.

## **15. CONTENUTO DELLA BUSTA “A” – DOCUMENTAZIONE AMMINISTRATIVA**

La busta A contiene la domanda di partecipazione e le dichiarazioni integrative, il DGUE nonché la documentazione a corredo, in relazione alle diverse forme di partecipazione.

### **15.1 Domanda di partecipazione**

La domanda di partecipazione è redatta, in bollo, preferibilmente secondo il modello di cui all'allegato “A1 – Istanza di partecipazione e dichiarazione sostitutiva” e contiene tutte le seguenti informazioni e

---

*Procedura aperta sopra soglia per l'affidamento del Servizio di gestione del Nido di Infanzia “C. Prampolini” con sede a Pratofontana – Reggio Emilia - in Via Spagni, 28. Periodo 01/09/2019 – 30/06/2022.*

dichiarazioni.

Il concorrente indica la forma singola o associata con la quale l'impresa partecipa alla gara (impresa singola, consorzio, RTI, aggregazione di imprese di rete, GEIE).

In caso di partecipazione in RTI, consorzio ordinario, aggregazione di imprese di rete, GEIE, il concorrente fornisce i dati identificativi (ragione sociale, codice fiscale, sede) e il ruolo di ciascuna impresa (mandataria/mandante; capofila/consorziata).

Nel caso di consorzio di cooperative e imprese artigiane o di consorzio stabile di cui all'art. 45, comma 2 lett. b) e c), del Codice, il consorzio indica il consorziato per il quale concorre alla gara; qualora il consorzio non indichi per quale/i consorziato/i concorre, si intende che lo stesso partecipa in nome e per conto proprio.

La domanda è sottoscritta:

- nel caso di raggruppamento temporaneo o consorzio ordinario costituiti, dalla mandataria/capofila.
- nel caso di raggruppamento temporaneo o consorzio ordinario non ancora costituiti, da tutti i soggetti che costituiranno il raggruppamento o consorzio;
- nel caso di aggregazioni di imprese aderenti al contratto di rete, si fa riferimento alla disciplina prevista per i raggruppamenti temporanei di imprese, in quanto compatibile. In particolare:
  - a. **se la rete è dotata di un organo comune con potere di rappresentanza e con soggettività giuridica**, ai sensi dell'art. 3, comma 4-*quater*, del D.L. 10 febbraio 2009, n. 5, la domanda di partecipazione deve essere sottoscritta dal solo operatore economico che riveste la funzione di organo comune;
  - b. **se la rete è dotata di un organo comune con potere di rappresentanza ma è priva di soggettività giuridica**, ai sensi dell'art. 3, comma 4-*quater*, del D.L. 10 febbraio 2009, n. 5, la domanda di partecipazione deve essere sottoscritta dall'impresa che riveste le funzioni di organo comune nonché da ognuna delle imprese aderenti al contratto di rete che partecipano alla gara;
  - c. **se la rete è dotata di un organo comune privo del potere di rappresentanza o se la rete è sprovvista di organo comune, oppure se l'organo comune è privo dei requisiti di qualificazione richiesti per assumere la veste di mandataria**, la domanda di partecipazione deve essere sottoscritta dall'impresa aderente alla rete che riveste la qualifica di mandataria, ovvero, in caso di partecipazione nelle forme del raggruppamento da costituirsi, da ognuna delle imprese aderenti al contratto di rete che partecipa alla gara.

Nel caso di consorzio di cooperative e imprese artigiane o di consorzio stabile di cui all'art. 45, comma 2, lett. b) e c), del Codice, la domanda è sottoscritta dal consorzio medesimo.

Il concorrente allega:

- a) copia fotostatica di un documento d'identità del sottoscrittore;
- b) copia conforme all'originale della procura oppure nel solo caso in cui dalla visura camerale del

concorrente risulti l'indicazione espressa dei poteri rappresentativi conferiti con la procura, la dichiarazione sostitutiva resa dal procuratore attestante la sussistenza dei poteri rappresentativi risultanti dalla visura oppure, nel solo caso in cui dalla visura camerale del concorrente risulti l'indicazione espressa dei poteri rappresentativi conferiti con la procura, la dichiarazione sostitutiva resa dal procuratore attestante la sussistenza dei poteri rappresentativi risultanti dalla visura.

## **15.2 Documento di gara unico europeo**

**Ai sensi dell'art. 85 del D. Lgs. n. 50/2016 s.m.i., dovrà essere presentato sia in formato cartaceo firmato autografo che in formato elettronico firmato digitalmente, il Documento di Gara Unico Europeo, debitamente compilato e sottoscritto in ogni sua pagina, allegato al presente bando in formato modificabile. Detto documento dovrà essere integrato con le restanti autocertificazioni in merito ai motivi di esclusione previsti dall'art. 80 del D. Lgs. n. 50/2016 e da altre normative attualmente in vigore, contenute negli allegati predisposti dalla Stazione Appaltante (vedi Allegato D.G.U.E.). Sia il Documento di Gara Unico Europeo (DGUE) prodotto per tutti gli operatori offerenti, in modalità cartacea che in formato elettronico, su supporto informatico (CD o chiavetta USB), dovranno essere presentati dall'operatore partecipante alla gara all'interno della documentazione amministrativa (Busta A).**

\* \* \*

**Parte I – Informazioni sulla procedura di appalto e sull'amministrazione aggiudicatrice o ente aggiudicatore.**

Il concorrente rende tutte le informazioni richieste relative alla procedura di appalto.

**Parte II – Informazioni sull'operatore economico**

Il concorrente rende tutte le informazioni richieste mediante la compilazione delle parti pertinenti.

**In caso di ricorso all'avvalimento si richiede la compilazione della sezione C**

Il concorrente indica la denominazione dell'operatore economico ausiliario e i requisiti oggetto di avvalimento.

Il concorrente, per ciascuna ausiliaria, allega:

- 1) DGUE, a firma dell'ausiliaria, contenente le informazioni di cui alla parte II, sezioni A e B, alla parte III, alla parte IV, in relazione ai requisiti oggetto di avvalimento, e alla parte VI;
- 2) dichiarazione sostitutiva di cui all'art. 89, comma 1, del Codice, sottoscritta dall'ausiliaria, con la quale quest'ultima si obbliga, verso il concorrente e verso la stazione appaltante, a mettere a disposizione, per tutta la durata dell'appalto, le risorse necessarie di cui è carente il concorrente;
- 3) dichiarazione sostitutiva di cui all'art. 89, comma 7, del Codice sottoscritta dall'ausiliaria con la

quale quest'ultima attesta di non partecipare alla gara in proprio o come associata o consorziata;

- 4) originale o copia autentica del contratto di avvalimento, in virtù del quale l'ausiliaria si obbliga, nei confronti del concorrente, a fornire i requisiti e a mettere a disposizione le risorse necessarie, che devono essere dettagliatamente descritte, per tutta la durata dell'appalto. A tal fine il contratto di avvalimento contiene, **a pena di nullità**, ai sensi dell'art. 89 comma 1, del Codice, la specificazione dei requisiti forniti e delle risorse messe a disposizione dall'ausiliaria;
- 5) PASSOE dell'ausiliaria.

#### **In caso di ricorso al subappalto si richiede la compilazione della sezione D**

Il concorrente, pena l'impossibilità di ricorrere al subappalto, indica l'elenco delle prestazioni che intende subappaltare con la relativa quota percentuale dell'importo complessivo del contratto.

#### **Parte III – Motivi di esclusione**

Il concorrente dichiara di non trovarsi nelle condizioni previste dal punto 6 del presente disciplinare (Sez. A-B-C-D).

#### **Parte IV – Criteri di selezione**

Il concorrente dichiara di possedere tutti i requisiti richiesti dai criteri di selezione barrando direttamente la sezione «**A**» ovvero compilando quanto segue:

- a) la sezione A per dichiarare il possesso del requisito relativo all'idoneità professionale di cui par. 7.1 del presente disciplinare;
- b) la sezione B per dichiarare il possesso del requisito relativo alla capacità economico-finanziaria di cui al par. 7.2 del presente disciplinare;
- c) la sezione C per dichiarare il possesso del requisito relativo alla capacità professionale e tecnica di cui al par. 7.3 del presente disciplinare.

#### **Parte VI – Dichiarazioni finali**

Il concorrente rende tutte le informazioni richieste mediante la compilazione delle parti pertinenti.

#### **Il DGUE deve essere presentato:**

- nel caso di raggruppamenti temporanei, consorzi ordinari, GEIE, da tutti gli operatori economici che partecipano alla procedura in forma congiunta;
- nel caso di aggregazioni di imprese di rete da ognuna delle imprese retiste, se l'intera rete partecipa, ovvero dall'organo comune e dalle singole imprese retiste indicate;
- nel caso di consorzi cooperativi, di consorzi artigiani e di consorzi stabili, dal consorzio e dai consorziati per conto dei quali il consorzio concorre;



In caso di incorporazione, fusione societaria o cessione d'azienda, le dichiarazioni di cui all'art. 80, commi 1, 2 e 5, lett. l) del Codice, devono riferirsi anche ai soggetti di cui all'art. 80 comma 3 del Codice che hanno operato presso la società incorporata, fusasi o che ha ceduto l'azienda nell'anno antecedente la data di pubblicazione del bando di gara.

### 15.3 Dichiarazioni integrative e documentazione a corredo

#### 15.3.1 Dichiarazioni integrative

Ciascun concorrente rende le seguenti dichiarazioni, anche ai sensi degli artt. 46 e 47 del D.P.R. n. 445/2000, con le quali:

1. dichiara di non incorrere nelle cause di esclusione di cui all'art. 80, comma 5 lett. f-bis) e f-ter) del Codice;
2. dichiara i dati identificativi (**nome, cognome, data e luogo di nascita, codice fiscale, comune di residenza** etc.) dei soggetti di cui all'art. 80, comma 3 del Codice, ovvero indica la banca dati ufficiale o il pubblico registro da cui i medesimi possono essere ricavati in modo aggiornato alla data di presentazione dell'offerta;
3. dichiara remunerativa l'offerta economica presentata giacché per la sua formulazione ha preso atto e tenuto conto:
  - a) delle condizioni contrattuali e degli oneri compresi quelli eventuali relativi in materia di sicurezza, di assicurazione, di condizioni di lavoro e di previdenza e assistenza in vigore nel luogo dove deve essere svolto il servizio;
  - b) di tutte le circostanze generali, particolari e locali, nessuna esclusa ed eccettuata, ivi compresi i prezzi di riferimento pubblicati dall'ANAC che possono avere influito o influire sia sulla prestazione del *servizio*, sia sulla determinazione della propria offerta;
4. accetta, senza condizione o riserva alcuna, tutte le norme e disposizioni contenute nella documentazione gara;
5. dichiara di essere edotto degli obblighi derivanti dal Codice di comportamento integrativo dei dipendenti del Comune di Reggio nell'Emilia adottato dalla stazione appaltante con deliberazione di Giunta comunale I.D. n. 19 del 05.02.2014, riconfermato con successive deliberazioni di G.C. I.D. n. 44 del 19.03.2015 e I.D. n. 18 del 29.01.2016, reperibile a <http://www.comune.re.it/retecivica/urp/pes.nsf/web/ttgnrl2?opendocument> e si impegna, in caso di aggiudicazione, ad osservare e a far osservare ai propri dipendenti e collaboratori, per quanto applicabile, il suddetto codice, pena la risoluzione del contratto;
6. accetta, ai sensi dell'art. 100, comma 2, del Codice, i requisiti particolari per l'esecuzione del contratto nell'ipotesi in cui risulti aggiudicatario;

### **Per gli operatori economici non residenti e privi di stabile organizzazione in Italia**

7. si impegna ad uniformarsi, in caso di aggiudicazione, alla disciplina di cui agli articoli 17, comma 2, e 53, comma 3 del d.P.R. n. 633/1972 e a comunicare alla stazione appaltante la nomina del proprio rappresentante fiscale, nelle forme di legge;
8. indica i seguenti dati: domicilio fiscale .....; codice fiscale ....., partita IVA .....; indica l'indirizzo PEC **oppure**, solo in caso di concorrenti aventi sede in altri Stati membri, l'indirizzo di posta elettronica ..... ai fini delle comunicazioni di cui all'art. 76, comma 5 del Codice;
9. autorizza qualora un partecipante alla gara eserciti la facoltà di "accesso agli atti", la stazione appaltante a rilasciare copia di tutta la documentazione presentata per la partecipazione alla gara **oppure** non autorizza, qualora un partecipante alla gara eserciti la facoltà di "accesso agli atti", la stazione appaltante a rilasciare copia dell'offerta tecnica e delle spiegazioni che saranno eventualmente richieste in sede di verifica delle offerte anomale, in quanto coperte da segreto tecnico/commerciale. Tale dichiarazione dovrà essere adeguatamente motivata e comprovata ai sensi dell'art. 53, comma 5, lett. a), del Codice;
10. attesta di essere informato, ai sensi del Regolamento UE 2016/679 in materia di protezione dei dati personali, che i dati personali raccolti saranno trattati, anche con strumenti informatici, esclusivamente nell'ambito della presente gara, nonché dell'esistenza dei diritti di cui al medesimo Regolamento.

Le suddette dichiarazioni, di cui ai punti da **1.** a **10.**, potranno essere rese o sotto forma di allegati alla domanda di partecipazione ovvero quali sezioni interne alla domanda medesima debitamente compilate e sottoscritte dagli operatori dichiaranti nonché dal sottoscrittore della domanda di partecipazione.

### **15.3.2 Documentazione a corredo**

Il concorrente allega:

11. PASSOE di cui all'art. 2, comma 3 lett.b) della delibera ANAC n. 157/2016, relativo al concorrente; in aggiunta, nel caso in cui il concorrente ricorra all'avvalimento ai sensi dell'art. 49 del Codice, anche il PASSOE relativo all'ausiliaria;
12. documento attestante la garanzia provvisoria con allegata dichiarazione di impegno di un fideiussore di cui all'art. 93, comma 8, del Codice;

**Per gli operatori economici che presentano la cauzione provvisoria in misura ridotta, ai sensi dell'art. 93, comma 7, del Codice:**

13. copia conforme della certificazione di cui all'art. 93, comma 7 del Codice che giustifica la riduzione dell'importo della cauzione;
14. ricevuta di pagamento del contributo a favore dell'ANAC;

### **15.3.3 Documentazione e dichiarazioni ulteriori per i soggetti associati**

Le dichiarazioni di cui al presente paragrafo sono sottoscritte secondo le modalità di cui al punto 15.1.

#### **Per i raggruppamenti temporanei già costituiti**

- copia autentica del mandato collettivo irrevocabile con rappresentanza conferito alla mandataria per atto pubblico o scrittura privata autenticata.
- dichiarazione in cui si indica, ai sensi dell'art. 48, co 4 del Codice, le parti del servizio che saranno eseguite dai singoli operatori economici riuniti o consorziati.

#### **Per i consorzi ordinari o GEIE già costituiti**

- atto costitutivo e statuto del consorzio o GEIE, in copia autentica, con indicazione del soggetto designato quale capofila.
- dichiarazione in cui si indica, ai sensi dell'art. 48, co 4 del Codice, le parti del servizio che saranno eseguite dai singoli operatori economici consorziati.

#### **Per i raggruppamenti temporanei o consorzi ordinari o GEIE non ancora costituiti**

- dichiarazione attestante:
  - a. l'operatore economico al quale, in caso di aggiudicazione, sarà conferito mandato speciale con rappresentanza o funzioni di capogruppo;
  - b. l'impegno, in caso di aggiudicazione, ad uniformarsi alla disciplina vigente con riguardo ai raggruppamenti temporanei o consorzi o GEIE ai sensi dell'art. 48 comma 8 del Codice conferendo mandato collettivo speciale con rappresentanza all'impresa qualificata come mandataria che stipulerà il contratto in nome e per conto delle mandanti/consorziate;
  - c. dichiarazione in cui si indica, ai sensi dell'art. 48, co 4 del Codice, le parti del servizio che saranno eseguite dai singoli operatori economici riuniti o consorziati.

#### **Per le aggregazioni di imprese aderenti al contratto di rete: se la rete è dotata di un organo comune con potere di rappresentanza e soggettività giuridica**

- copia autentica del contratto di rete, redatto per atto pubblico o scrittura privata autenticata, ovvero per atto firmato digitalmente a norma dell'art. 25 del D.Lgs. n. 82/2005, con indicazione dell'organo comune che agisce in rappresentanza della rete;
- dichiarazione, sottoscritta dal legale rappresentante dell'organo comune, che indichi per quali imprese la rete concorre;
- dichiarazione che indichi le parti del servizio che saranno eseguite dai singoli operatori economici aggregati in rete.

#### **Per le aggregazioni di imprese aderenti al contratto di rete: se la rete è dotata di un organo comune con potere di rappresentanza ma è priva di soggettività giuridica**

---

*Procedura aperta sopra soglia per l'affidamento del Servizio di gestione del Nido di Infanzia "C. Prampolini" con sede a Pratofontana – Reggio Emilia - in Via Spagni, 28. Periodo 01/09/2019 – 30/06/2022.*

- copia autentica del contratto di rete, redatto per atto pubblico o scrittura privata autenticata, ovvero per atto firmato digitalmente a norma dell'art. 25 del D.Lgs. n. 82/2005, recante il mandato collettivo irrevocabile con rappresentanza conferito all'impresa mandataria; qualora il contratto di rete sia stato redatto con mera firma digitale non autenticata ai sensi dell'art. 24 del D. Lgs. n. 82/2005, il mandato nel contratto di rete non può ritenersi sufficiente e sarà obbligatorio conferire un nuovo mandato nella forma della scrittura privata autenticata, anche ai sensi dell'art. 25 del D. Lgs. n. 82/2005;
- dichiarazione che indichi le parti del servizio che saranno eseguite dai singoli operatori economici aggregati in rete.

**Per le aggregazioni di imprese aderenti al contratto di rete: se la rete è dotata di un organo comune privo del potere di rappresentanza o se la rete è sprovvista di organo comune, ovvero, se l'organo comune è privo dei requisiti di qualificazione richiesti, partecipa nelle forme del RTI costituito o costituendo:**

- **in caso di RTI costituito:** copia autentica del contratto di rete, redatto per atto pubblico o scrittura privata autenticata ovvero per atto firmato digitalmente a norma dell'art. 25 del d.lgs. 82/2005 con allegato il mandato collettivo irrevocabile con rappresentanza conferito alla mandataria, recante l'indicazione del soggetto designato quale mandatario e delle parti del servizio che saranno eseguite dai singoli operatori economici aggregati in rete; qualora il contratto di rete sia stato redatto con mera firma digitale non autenticata ai sensi dell'art. 24 del d.lgs. 82/2005, il mandato deve avere la forma dell'atto pubblico o della scrittura privata autenticata, anche ai sensi dell'art. 25 del d.lgs. 82/2005;
- **in caso di RTI costituendo:** copia autentica del contratto di rete, redatto per atto pubblico o scrittura privata autenticata, ovvero per atto firmato digitalmente a norma dell'art. 25 del d.lgs. 82/2005, con allegate le dichiarazioni, rese da ciascun concorrente aderente al contratto di rete, attestanti:
  - a. a quale concorrente, in caso di aggiudicazione, sarà conferito mandato speciale con rappresentanza o funzioni di capogruppo;
  - b. l'impegno, in caso di aggiudicazione, ad uniformarsi alla disciplina vigente in materia di raggruppamenti temporanei;
  - c. le parti del servizio che saranno eseguite dai singoli operatori economici aggregati in rete.

Il mandato collettivo irrevocabile con rappresentanza potrà essere conferito alla mandataria con scrittura privata.

Qualora il contratto di rete sia stato redatto con mera firma digitale non autenticata ai sensi dell'art. 24 del d.lgs. 82/2005, il mandato dovrà avere la forma dell'atto pubblico o della scrittura privata autenticata, anche ai sensi dell'art. 25 del d.lgs. 82/2005.

Le dichiarazioni di cui al presente paragrafo potranno essere rese o sotto forma di allegati alla domanda di partecipazione ovvero quali sezioni interne alla domanda medesima.

## 16. CONTENUTO DELLA BUSTA B – OFFERTA TECNICA

La busta “B – Offerta tecnica” contiene, **a pena di esclusione**, i seguenti documenti:

a) Relazione tecnica del servizio offerto;

La relazione contiene una proposta tecnico-qualitativa che illustra i criteri e sub-criteri di valutazione indicati nella tabella di cui al successivo punto 18.1 e secondo le specifiche e con gli effetti di cui al Capitolato Speciale di Appalto, che accede al presente Bando – Disciplinare.

L’offerta tecnica deve rispettare le caratteristiche minime stabilite nel Capitolato d’Oneri, **pena l’esclusione** dalla procedura di gara, nel rispetto del principio di equivalenza di cui all’art. 68 del Codice.

L’offerta tecnica deve essere sottoscritta dal legale rappresentante del concorrente o da un suo procuratore.

Nel caso di concorrenti associati, l’offerta dovrà essere sottoscritta con le modalità indicate per la sottoscrizione della domanda di cui al punto 15.1.

Saranno autorizzate migliorie progettuali in fasi di offerta (vedi di seguito criteri OEPV).

Modalità per la loro presentazione:

Relazioni, allegati o elaborati tecnici che garantiscano l’efficienza della miglioria.

## 17. CONTENUTO DELLA BUSTA C – OFFERTA ECONOMICA

La busta “C – Offerta economica” contiene, **a pena di esclusione**, l’offerta economica predisposta preferibilmente secondo il modello Allegato C: Modulo di offerta economica (C1: A.T.I. - Modulo di offerta economica) allegati al presente disciplinare di gara e deve contenere i seguenti elementi:

a) ribasso percentuale unico sull’importo complessivo posto a base di gara, al netto di IVA e/o di altre imposte e contributi di legge, nonché degli oneri per la sicurezza dovuti a rischi da interferenze.

Verranno prese in considerazione fino a due cifre decimali.

b) la stima dei costi aziendali relativi alla salute ed alla sicurezza sui luoghi di lavoro di cui all’art. 95, comma 10 del Codice.

Detti costi relativi alla sicurezza connessi con l’attività d’impresa dovranno risultare congrui rispetto all’entità e le caratteristiche delle prestazioni oggetto dell’appalto.

c) la stima dei costi della manodopera, ai sensi dell’art. 95, comma 10 del Codice.

L’offerta economica, **a pena di esclusione**, è sottoscritta con le modalità indicate per la sottoscrizione della domanda di cui al precedente punto 15.1.

Sono inammissibili le offerte economiche che superino i valori e gli importi a base d'asta.

## 18. PROCEDURA DI AGGIUDICAZIONE

L'appalto è aggiudicato in base al criterio dell'offerta economicamente più vantaggiosa individuata sulla base del miglior rapporto qualità/prezzo, ai sensi dell'art. 95 co. 3 lett. a) del Codice.

La valutazione dell'offerta tecnica e dell'offerta economica sarà effettuata in base ai seguenti punteggi:

	PUNTEGGIO MASSIMO
A - Offerta tecnica	80
B - Offerta economica	20
TOTALE	<b>100</b>

Punteggio massimo **80/100**, così articolato:

<b>a) Progetto teorico – educativo e organizzazione del servizio</b>	Fino a <b>53/100</b>
<b>b) Ulteriori elementi di valutazione qualitativa</b>	Fino a <b>27/100</b>

### 18.1 Criteri di valutazione dell'offerta tecnica – Elementi qualitativi

#### SISTEMA DI VALUTAZIONE DEGLI ELEMENTI DI NATURA QUALITATIVA PER LA GESTIONE DEL NIDO “PRAMPOLINI” CON SEDE A PRATOFONTANA – REGGIO EMILIA – IN VIA SPAGNI, 2: SERVIZIO DI CUCINA E DI SUPPORTO ALLE ATTIVITA' POMERIDIANE PER LA SCUOLA D'INFANZIA “PRAMPOLINI”.

La valutazione degli elementi TECNICO/QUALITATIVI avverrà sulla base delle specificazioni sottoelencate (totale punti **80**):

#### 1) Qualità del progetto e del servizio: punteggio max **80/100**

<b>a) Progetto teorico – educativo e organizzazione del servizio</b> da contenere in un numero massimo di 30 facciate in A4 (carattere Arial 12, interlinea 1,5, senza foto, margine superiore 3,5, margine inferiore 3, margine sinistro 3, margine destro 2). Dalla 31° facciata, non verrà ulteriormente analizzata l'offerta. I materiali illustrativi come foto, folder, etc. .... possono essere allegati ma non saranno oggetto di valutazione.	
<b>FINO A 53 PUNTI, così ripartiti</b>	
Premesse generali (identità ed esperienza della ditta ...) riferimenti teorici, analisi del contesto e proposta progettuale in relazione alla cornice pedagogica di riferimento.	Fino a 10 punti
Partecipazione delle Famiglie, Relazioni con il territorio in relazione alla gestione del Nido – Scuola.	Fino a 7 punti
Accoglienza delle diversità nel Nido d'Infanzia	Fino a 7 punti
Organizzazione degli spazi e materiali del Nido	Fino a 5 punti

Organizzazione della giornata del Nido	Fino a 5 punti
Organizzazione del lavoro degli adulti nel Nido: per ogni singola figura deve essere definito il rapporto orario contrattuale con la specifica dei contratti di riferimento ed eventuali contratti aziendali in vigore, l'orario giornaliero frontale e l'orario non frontale (monte ore), le compresenze e i turni di lavoro.	Fino a 4 punti
Qualificazione degli operatori. Viene valorizzata una anzianità di servizio nel medesimo profilo professionale superiore a 3 anni, rilevabile dal curriculum (che deve essere allegato).	Fino a 3 punti
Relativamente al servizio di supporto alle attività pomeridiane e della cucina, impostazione dell'organizzazione del lavoro, degli strumenti e delle procedure.	Fino a 5 punti
Esperienza nella gestione di strutture con almeno 60 posti di bimbi in età 0 – 6 anni.	Fino a 2 punti
Esperienza di gestione di servizi di supporto alle attività pomeridiane in strutture di Nido o Scuole d'Infanzia.	Fino a 2 punti
Relativamente al servizio di cucina, esperienza maturata e strategie di comunicazione con il personale della Scuola dell'Infanzia "Prampolini" e sistema di relazione con le attività della stessa scuola.	Fino a 3 punti

**b) Ulteriori elementi di valutazione qualitativa** da contenere in un numero massimo di 10 facciate in A4 (carattere Arial 12, interlinea 1,5, senza foto, margine superiore 3,5, margine inferiore 3, margine sinistro 3, margine destro 2). Dalla 11° facciata, non verrà ulteriormente analizzata l'offerta. I materiali illustrativi come foto, folder, etc. .... possono essere allegati ma non saranno oggetto di valutazione.

<b>FINO A 27 PUNTI, così ripartiti</b>	
Selezione del personale e contenimento turn – over, criteri di esecuzione degli avvicendamenti del personale per sostituzioni lunghe, medie, brevi, per congedi, malattia o altro	Fino a 7 punti
Relativamente al Nido: proposte organizzative in merito all'accoglimento di bambini disabili. Deve essere precisato quale organizzazione viene messa in campo dalla ditta e quale proposta di accoglienza viene offerta.	Fino a 6 punti
Attività di formazione, progettazione e ricerca declinata per ogni profilo professionale con la precisazione dell'orario non frontale dedicato.	Fino a 5 punti
Relativamente al Nido: ulteriori misure gestionali finalizzate ad assicurare la qualità del servizio	Fino a 4 punti

*Procedura aperta sopra soglia per l'affidamento del Servizio di gestione del Nido di Infanzia "C. Prampolini" con sede a Pratofontana – Reggio Emilia - in Via Spagni, 28. Periodo 01/09/2019 – 30/06/2022.*

offerto e ogni eventuale servizio non presente nel capitolato – progetto esecutivo, a favore dell’utenza che si impegna a realizzare con propri mezzi e risorse, senza ulteriori oneri a carico dell’Istituzione appaltante, al fine di imprimere un miglioramento ai servizi esistenti.	
Soluzioni di accompagnamento per garantire il servizio in caso di cambio di gestione e garantire così la continuità del progetto educativo.	Fino a 2 punti
Relativamente al servizio di supporto alle attività pomeridiane e alla cucina: ulteriori misure gestionali finalizzate ad assicurare la qualità del servizio offerto e ogni eventuale servizio migliorativo.	Fino a 2 punti
Indicatori del controllo di qualità	Fino a 1 punto

**Riparametrazione.** Così come previsto dalla Determinazione Autorità Vigilanza sui Contratti pubblici n. 7 del 24 novembre 2011 e dalle Linee Guida n. 2 approvate dal Consiglio dell’Autorità Vigilanza con Delibera n. 1005 del 21/09/2016, per quanto riguarda la valutazione degli elementi di natura qualitativa, si procederà alla cd “doppia riparametrazione” nel seguente modo: il punteggio assegnato ai vari sub-parametri, al totale di ciascun criterio qualitativo e al totale finale assegnabile alla parte qualitativa, verrà riparametrato al punteggio massimo di riferimento.

Rimane salva la valutazione della congruità delle offerte ai sensi dell'art. 97 commi 1, 3 e 6 ultima parte del D. Lgs. n. 50/2016 s.m.i.

L'offerta vincola il suo proponente per un termine di **180** giorni a decorrere dalla scadenza del termine di presentazione della stessa, con obbligo di mantenere ferma l'offerta stessa.

Dopo la presentazione l’offerta non può essere né ritirata né modificata od integrata. L’appalto verrà aggiudicato anche in presenza di una sola offerta valida ed idonea, ai sensi dell’art. 69 del R.D. 827/24.

**Si precisa fin d'ora che si procederà ad esclusione dei concorrenti che non raggiungano un punteggio complessivo pari ad almeno 50 punti sugli 80 disponibili, per gli elementi di valutazione di natura qualitativa, secondo quanto disposto nel Disciplinare di Gara.** Il punteggio minimo sarà calcolato dopo la riparametrazione.

## 18.2 Metodo di attribuzione del coefficiente per il calcolo del punteggio dell’offerta tecnica

La scelta dell’offerta economicamente più vantaggiosa verrà effettuata attribuendo i punteggi come segue: **per i parametri qualitativi dell'offerta tecnica, saranno attribuiti i punteggi mediante l'applicazione del Metodo Aggregativo Compensatore** secondo la seguente formula:

$$C(a) = \sum n [ W_i * V(a)_i ]$$

dove:

C(a) = Indice di valutazione dell’offerta (a);

*Procedura aperta sopra soglia per l'affidamento del Servizio di gestione del Nido di Infanzia “C. Prampolini” con sede a Pratofontana – Reggio Emilia - in Via Spagni, 28. Periodo 01/09/2019 – 30/06/2022.*



$n$  = Numero totale degli elementi e sub-elementi di valutazione (i)

$\Sigma n$  = sommatoria

$W_i$  = Peso o punteggio attribuito ai singoli elementi e sub-elementi di valutazione (i);

$V(a)_i$  = Coefficiente, variabile tra zero e uno, attribuito ai singoli elementi e sub-elementi di valutazione (i) dell'offerta (a)

### **I coefficienti $V(a)_i$ sono determinati:**

- per quanto riguarda gli elementi di valutazione di natura qualitativa dell'offerta tecnica, attraverso un metodo di determinazione dei coefficienti, variabili tra zero ed uno, attribuiti discrezionalmente dai singoli commissari, sulla base dei seguenti criteri motivazionali:

#### **Coefficiente Criterio motivazionale**

0 Assente- completamente negativo

0,1 Quasi del tutto assente – quasi completamente negativo

0,2 Negativo

0,3 Gravemente insufficiente

0,4 Insufficiente

0,5 Appena insufficiente

0,6 Sufficiente

0,7 Discreto

0,8 Buono

0,9 Ottimo

1 Eccellente

Il risultato sarà arrotondato a 2 decimali.

Risulterà aggiudicatario il concorrente la cui offerta avrà ottenuto il punteggio complessivamente maggiore.

### **18.3 Metodo di attribuzione del coefficiente per il calcolo del punteggio dell'offerta economica.**

#### **OFFERTA ECONOMICA: punteggio massimo 20/100**

L'offerta economica, sottoscritta dal legale rappresentante dell'impresa, dovrà essere formulata prevedendo un ribasso in percentuale sull'importo a base di gara, che ammonta ad Euro **532.264,84** (oltre IVA se dovuta).

La base di gara è comprensiva di tutti gli oneri diretti e riflessi conseguenti alla gestione del servizio di cui al presente progetto – capitolato.

Si precisa che i coefficienti  $V(a)_i$  sono determinati, per quanto riguarda l'elemento di valutazione offerta economica attraverso interpolazione lineare tra il coefficiente pari ad uno, attribuito ai valori degli elementi

offerti più convenienti per la stazione appaltante e coefficiente pari a zero attribuito ai valori degli elementi offerti pari a quelli posti a base di gara, secondo la seguente formula:

$$V_i = (R_i/R_{max})^\alpha$$

**Con:**

**R<sub>i</sub>**=ribasso offerto dal concorrente **i=simo**

**R<sub>max</sub>**=ribasso massimo offerto in gara

**α**=coefficiente > 0

**impiegando valori del coefficiente α pari a 0,5**

La ditta dovrà riportare allegata all'offerta economica, un'analisi dei costi articolata secondo le sotto riportate specifiche voci di spesa, che hanno concorso a determinare il prezzo offerto (al netto dell'IVA):

<b>Dettaglio report analisi dei costi con specifiche voci di spesa che hanno concorso a determinare il prezzo offerto (al netto di IVA se dovuta)</b>	<b>Importo complessivo per voce di costo</b>
Costo del lavoro di tutto il personale impiegato Ore di lavoro CCNL di riferimento	€.
Costo formazione programmata proposta	€.
Costi di gestione (prodotti alimentari, prodotti igiene e pulizia, materiale didattico, lavanderia, utenze, manutenzione ordinaria, etc)	€.
Costo attrezzature/investimenti	€.
Spese generali (oneri finanziari, costi di partecipazione alla gara, costi per consulenza amministrativa, assicurazioni, ufficio amministrativo per gestione completa contrattuale etc)	€.
Ulteriori misure gestionali	€.
Costi aziendali concernenti l'adempimento delle disposizioni in materia di salute e sicurezza sui luoghi di lavoro, inclusi nell'offerta economica (Art. 95 comma 10 del D.Lgs. n. 50/2016)	€.
Utile d'impresa	€.
<b>Totale importo (al netto di IVA se dovuta)</b>	<b>€.</b>

\* \* \*

L'aggiudicazione avverrà a favore dell'offerta che otterrà il maggior numero di punti.

L'Ente potrà procedere all'aggiudicazione anche in presenza di una sola offerta valida, purché ritenuta congrua e vantaggiosa. Inoltre, l'Ente potrà non dar luogo ad alcuna aggiudicazione, ovvero sospendere l'aggiudicazione già intervenuta per motivi di interesse pubblico che saranno debitamente comunicati alle ditte interessate.

*Procedura aperta sopra soglia per l'affidamento del Servizio di gestione del Nido di Infanzia "C. Prampolini" con sede a Pratofontana – Reggio Emilia - in Via Spagni, 28. Periodo 01/09/2019 – 30/06/2022.*

## 19. SOPRALLUOGO

Per partecipare alla procedura di affidamento è fatto obbligo ai concorrenti di effettuare un sopralluogo presso le strutture educative per le quali formulano l'offerta, per prendere visione dei locali e degli arredi interni ed esterni, esclusivamente nelle seguenti giornate:

**dal 22/05/2019 compreso al 18/06/2019 compreso**

previa prenotazione obbligatoria, al numero tel. 0522/585189 (Ufficio Gare) e/o con e-mail all'indirizzo: [garesenzacarta@comune.re.it](mailto:garesenzacarta@comune.re.it).

Detto sopralluogo avverrà alla presenza del R.U.P. o di suo delegato e di rappresentanti del Comune.

**Il rispetto dei tempi e delle modalità indicate deve considerarsi tassativo e inderogabile.**

Il sopralluogo dovrà essere effettuato esclusivamente da un legale rappresentante dell'impresa o dal direttore tecnico dell'impresa medesima, o da altro soggetto munito di procura notarile o da dipendente dell'impresa. Per i raggruppamenti temporanei di imprese, anche se non ancora costituiti, il sopralluogo dovrà essere effettuato dal legale rappresentante (e da uno dei soggetti sopraelencati) dell'operatore economico indicato come capogruppo dell'R.T.I.; per i Consorzi e i gruppi G.E.I.E., il sopralluogo potrà essere effettuato da una delle imprese facenti parte del consorzio o del gruppo.

Al sopralluogo il soggetto preposto, ai sensi del punto precedente, potrà rappresentare una sola impresa, pena il mancato rilascio dell'attestazione/dichiarazione per tutte le imprese rappresentate, e dovrà presentarsi munito di documento d'identità e di documenti che consentano di verificare la qualità di legale rappresentante o di direttore tecnico (da dimostrare tramite copia del certificato della Camera di Commercio) o di procuratore (da dimostrare tramite copia della procura).

Al fine di organizzare al meglio i suddetti sopralluoghi, si richiede massima puntualità, precisando che non sarà concessa alcuna deroga alle date fissate, né all'orario sopra indicato.

## 20. SVOLGIMENTO OPERAZIONI DI GARA: APERTURA DELLA BUSTA A – VERIFICA DOCUMENTAZIONE AMMINISTRATIVA

La prima seduta pubblica avrà luogo il giorno **25/06/2019**, alle **ore 9:00** presso il Servizio acquisti, appalti e semplificazione amministrativa - U.O.C. Acquisti, Appalti e Contratti, Via San Pietro Martire 3 – 42121 Reggio nell'Emilia (Palazzo Prini) e vi potranno partecipare i legali rappresentanti/procuratori delle imprese interessate oppure persone munite di specifica delega. In assenza di tali titoli, la partecipazione è ammessa come semplice uditore.

Tale seduta pubblica, se necessario, sarà aggiornata ad altra ora o a giorni successivi, nel luogo, nella data e

negli orari che saranno comunicati ai concorrenti a mezzo pubblicazione sul sito informatico/PEC almeno 3 (tre) giorni prima della data fissata.

Parimenti le successive sedute pubbliche saranno comunicate ai concorrenti a mezzo pubblicazione sul sito informatico/PEC almeno 2 (due) giorni prima della data fissata.

Il RUP procederà, nella prima seduta pubblica, a verificare il tempestivo deposito e l'integrità dei plichi inviati dai concorrenti e, una volta aperti, a controllare la completezza della documentazione amministrativa presentata.

Successivamente il RUP procederà a:

- a) verificare la conformità della documentazione amministrativa a quanto richiesto nel presente bando-disciplinare;
- b) attivare la procedura di soccorso istruttorio di cui al precedente punto 14;
- c) redigere apposito verbale relativo alle attività svolte;
- d) adottare il provvedimento che determina le esclusioni e le ammissioni dalla procedura di gara, provvedendo altresì agli adempimenti di cui all'art. 76 del Codice, senza avvalersi della facoltà di cui all'art. 36 co. 5 del Codice.

La stazione appaltante, al fine di tutelare il principio di segretezza delle offerte, adotta le seguenti modalità di conservazione dei plichi e di trasferimento degli stessi dal RUP alla commissione giudicatrice: i plichi, nel periodo fra il loro arrivo e la prima seduta pubblica di gara, sono conservati in armadio blindato; successivamente le buste delle offerte economiche, previa verifica della loro integrità, sono inserite in altra busta della stazione appaltante, che viene sigillata e controfirmata sui lembi di chiusura dal RUP per essere quindi custodita in apposito armadio blindato sino alla seduta pubblica conclusiva della gara. Le buste con la documentazione amministrativa e tecnica sono conservate a cura del RUP.

Ai sensi dell'art. 85, comma 5, primo periodo, del Codice, la stazione appaltante si riserva di chiedere agli offerenti, in qualsiasi momento nel corso della procedura, di presentare tutti i documenti complementari o parte di essi, qualora questo sia necessario per assicurare il corretto svolgimento della procedura.

Tale verifica avverrà, ai sensi degli artt. 81 e 216, comma 13 del Codice, attraverso l'utilizzo del sistema AVCPass, reso disponibile dall'ANAC, con le modalità di cui alla delibera n. 157/2016.

## **21. COMMISSIONE GIUDICATRICE**

La commissione giudicatrice è nominata, ai sensi dell'art. 216, comma 12, del Codice, dopo la scadenza del termine per la presentazione delle offerte e successivamente alla conclusione della prima seduta di ammissione/esclusione dei concorrenti ed è composta da un numero dispari pari a n. 3 membri, esperti nello specifico settore cui si riferisce l'oggetto del contratto. In capo ai commissari non devono sussistere cause ostative alla nomina ai sensi dell'art. 77, comma 9, del Codice. A tal fine i medesimi rilasciano

apposita dichiarazione alla stazione appaltante.

La commissione giudicatrice è responsabile della valutazione delle offerte tecniche ed economiche dei concorrenti e fornisce ausilio al RUP nella valutazione della congruità delle offerte tecniche (cfr. Linee guida n. 3 del 26 ottobre 2016).

La stazione appaltante pubblica, sul profilo di committente, nella sezione “amministrazione trasparente” la composizione della commissione giudicatrice e i *curricula* dei componenti, ai sensi dell’art. 29, comma 1, del Codice.

## **22. APERTURA DELLE BUSTE B E C – VALUTAZIONE DELLE OFFERTE TECNICHE ED ECONOMICHE**

Una volta effettuato il controllo della documentazione amministrativa, il RUP procederà all’apertura della busta concernente l’offerta tecnica ed alla verifica della presenza dei documenti richiesti dal presente disciplinare. Provvederà, quindi, a consegnare gli atti alla commissione giudicatrice.

In una o più sedute riservate la commissione, all’uopo nominata, procederà all’esame ed alla valutazione delle offerte tecniche e all’assegnazione dei relativi punteggi applicando i criteri e le formule indicati nel bando e nel presente disciplinare.

La commissione procederà alla riparametrazione dei punteggi secondo quanto indicato al precedente punto 18.1.

La commissione individua gli operatori che non hanno superato la soglia di sbarramento e li comunica al RUP che procederà ai sensi dell’art. 76, comma 5, lett. b), del Codice. La commissione non procederà alla apertura dell’offerta economica dei predetti operatori.

Successivamente, in seduta pubblica, la commissione darà lettura dei punteggi già riparametrati attribuiti alle singole offerte tecniche, darà atto delle eventuali esclusioni dalla gara dei concorrenti.

Nella medesima seduta, o in una seduta pubblica successiva, la commissione procederà all’apertura della busta contenente l’offerta economica e quindi alla relativa valutazione, che potrà avvenire anche in successiva seduta riservata, secondo i criteri e le modalità descritte al punto 18.

La stazione appaltante procederà dunque all’individuazione dell’unico parametro numerico finale per la formulazione della graduatoria, ai sensi dell’art. 95, comma 9, del Codice.

Nel caso in cui le offerte di due o più concorrenti ottengano lo stesso punteggio complessivo, ma punteggi differenti per il prezzo e per tutti gli altri elementi di valutazione, sarà collocato primo in graduatoria il concorrente che ha ottenuto il miglior punteggio sulla qualità (offerta tecnica).

Nel caso in cui le offerte di due o più concorrenti ottengano lo stesso punteggio complessivo e gli stessi punteggi parziali per il prezzo e per l’offerta tecnica, si procederà mediante sorteggio in seduta pubblica.

All’esito delle operazioni di cui sopra, la commissione, in seduta pubblica, redige la graduatoria e procede

ai sensi di quanto previsto al punto 24.

Qualora individui offerte che superano la soglia di anomalia di cui all'art. 97, comma 3, del Codice, e in ogni altro caso in cui, in base a elementi specifici, l'offerta appaia anormalmente bassa, la commissione chiude la seduta pubblica dando comunicazione al RUP, che procederà secondo quanto indicato al successivo punto 23.

In qualsiasi fase delle operazioni di valutazione delle offerte tecniche ed economiche, la commissione provvede a comunicare, tempestivamente al RUP - che procederà, sempre, ai sensi dell'art. 76, comma 5, lett. b), del Codice - i casi di **esclusione** da disporre per:

- mancata separazione dell'offerta economica dall'offerta tecnica, ovvero l'inserimento di elementi concernenti il prezzo in documenti contenuti nelle buste A e B;
- presentazione di offerte parziali, plurime, condizionate, alternative nonché irregolari, ai sensi dell'art. 59, comma 3, lett. a) del Codice, in quanto non rispettano i documenti di gara, ivi comprese le specifiche tecniche;
- presentazione di offerte inammissibili, ai sensi dell'art. 59, comma 4 lett. a) e c) del Codice, in quanto la commissione giudicatrice ha ritenuto sussistenti gli estremi per informativa alla Procura della Repubblica per reati di corruzione o fenomeni collusivi o ha verificato essere in aumento rispetto all'importo a base di gara.

### **23. VERIFICA DI ANOMALIA DELLE OFFERTE.**

Al ricorrere dei presupposti di cui all'art. 97, comma 3, del Codice, e in ogni altro caso in cui, in base a elementi specifici, l'offerta appaia anormalmente bassa, il RUP, avvalendosi, se ritenuto necessario, della commissione, valuta la congruità, serietà, sostenibilità e realizzabilità delle offerte che appaiono anormalmente basse.

Si procede a verificare la prima migliore offerta anormalmente bassa. Qualora tale offerta risulti anomala, si procede con le stesse modalità nei confronti delle successive offerte, fino ad individuare la migliore offerta ritenuta non anomala. È facoltà della stazione appaltante procedere contemporaneamente alla verifica di congruità di tutte le offerte anormalmente basse.

Il RUP richiede per iscritto al concorrente la presentazione, per iscritto, delle spiegazioni, se del caso indicando le componenti specifiche dell'offerta ritenute anomale.

A tal fine, assegna un termine non inferiore a quindici giorni dal ricevimento della richiesta.

Il RUP, con il supporto della commissione, esamina in seduta riservata le spiegazioni fornite dall'offerente e, ove le ritenga non sufficienti ad escludere l'anomalia, può chiedere, anche mediante audizione orale, ulteriori chiarimenti, assegnando un termine massimo per il riscontro.

Il RUP esclude, ai sensi degli articoli 59, comma 3 lett. c) e 97, commi 5 e 6 del Codice, le offerte che, in

base all'esame degli elementi forniti con le spiegazioni risultino, nel complesso, inaffidabili e procede ai sensi del seguente articolo 24.

## **24. AGGIUDICAZIONE DELL'APPALTO E STIPULA DEL CONTRATTO**

All'esito delle operazioni di cui sopra la commissione – o il RUP, qualora vi sia stata verifica di congruità delle offerte anomale – formulerà la proposta di aggiudicazione in favore del concorrente che ha presentato la migliore offerta, chiudendo le operazioni di gara e trasmettendo al RUP tutti gli atti e documenti della gara ai fini dei successivi adempimenti.

L'appalto verrà aggiudicato anche in presenza di una sola offerta valida ed idonea, ai sensi dell'art. 69 del R.D. 827/1924.

Qualora nessuna offerta risulti conveniente o idonea in relazione all'oggetto del contratto, la stazione appaltante si riserva la facoltà di non procedere all'aggiudicazione ai sensi dell'art. 95, comma 12 del Codice.

La verifica dei requisiti generali e speciali avverrà, ai sensi dell'art. 85, comma 5, del Codice, sull'offerente cui la stazione appaltante ha deciso di aggiudicare l'appalto.

Prima dell'aggiudicazione, la stazione appaltante, ai sensi dell'art. 85, comma 5, del Codice, richiede al concorrente cui ha deciso di aggiudicare l'appalto, di presentare i documenti di cui all'art. 86 del Codice, ai fini della prova dell'assenza dei motivi di esclusione di cui all'art. 80 e del rispetto dei criteri di selezione di cui all'art. 83 del medesimo Codice. Tale verifica avverrà attraverso l'utilizzo del sistema AVCpass.

Ai sensi dell'art. 95, comma 10, la stazione appaltante prima dell'aggiudicazione procede, laddove non effettuata in sede di verifica di congruità dell'offerta, alla valutazione di merito circa il rispetto di quanto previsto dall'art. 97, comma 5, lett. d), del Codice.

La stazione appaltante, previa verifica ed approvazione della proposta di aggiudicazione ai sensi degli artt. 32, comma 5 e 33, comma 1, del Codice, aggiudica l'appalto.

L'aggiudicazione diventa efficace, ai sensi dell'art. 32, comma 7, del Codice, all'esito positivo della verifica del possesso dei requisiti prescritti.

In caso di esito negativo delle verifiche, la stazione appaltante procederà alla revoca dell'aggiudicazione, alla segnalazione all'ANAC nonché all'incameramento della garanzia provvisoria. La stazione appaltante aggiudicherà, quindi, al secondo graduato procedendo altresì, alle verifiche nei termini sopra indicati.

Nell'ipotesi in cui l'appalto non possa essere aggiudicato neppure a favore del concorrente collocato al secondo posto nella graduatoria, la concessione verrà aggiudicata, nei termini sopra detti, scorrendo la graduatoria.

La stipulazione del contratto è subordinata al positivo esito delle procedure previste dalla normativa vigente in materia di lotta alla mafia, fatto salvo quanto previsto dall'art. 88 comma 4-bis e 89 e dall'art. 92 comma

3 del d.lgs. 159/2011 s.m.i.

Ai sensi dell'art. 93, commi 6 e 9, del Codice, la garanzia provvisoria verrà svincolata, all'aggiudicatario, automaticamente al momento della stipula del contratto; agli altri concorrenti, verrà svincolata tempestivamente e comunque entro trenta giorni dalla comunicazione dell'avvenuta aggiudicazione.

Trascorsi i termini previsti dall'art. 92, commi 2 e 3, D. Lgs. n. 159/2011 s.m.i. dalla consultazione della Banca Dati, la stazione appaltante procede alla stipula del contratto anche in assenza dell'informativa antimafia, salvo il successivo recesso dal contratto laddove siano successivamente accertati elementi relativi a tentativi di infiltrazione mafiosa di cui all'art. 92, comma 4 del D. Lgs. n. 159/2011 s.m.i.

Il contratto, ai sensi dell'art. 32, comma 9, del Codice, non potrà essere stipulato prima di 35 giorni dall'invio dell'ultima delle comunicazioni del provvedimento di aggiudicazione.

La stipula avrà luogo entro 60 giorni dall'intervenuta efficacia dell'aggiudicazione ai sensi dell'art. 32, comma 8 del Codice, salvo il differimento espressamente concordato con l'aggiudicatario.

All'atto della stipulazione del contratto, l'aggiudicatario deve presentare la garanzia definitiva da calcolare sull'importo contrattuale, secondo le misure e le modalità previste dall'art. 103 del Codice.

Il contratto sarà stipulato in modalità elettronica, in forma pubblica amministrativa a cura dell'Ufficiale rogante, con oneri a carico dell'operatore economico aggiudicatario.

Il contratto è soggetto agli obblighi in tema di tracciabilità dei flussi finanziari di cui alla l. 13 agosto 2010, n. 136 s.m.i.

Nei casi di cui all'art. 110, comma 1, del Codice la stazione appaltante interpella progressivamente i soggetti che hanno partecipato alla procedura di gara, risultanti dalla relativa graduatoria, al fine di stipulare un nuovo contratto per l'affidamento dell'esecuzione o del completamento del servizio.

**Le spese relative alla pubblicazione** del bando e dell'avviso sui risultati della procedura di affidamento, ai sensi dell'art. 216, comma 11, del Codice e del D.M. 2 dicembre 2016 (GU 25.1.2017 n. 20), sono a carico dell'aggiudicatario e dovranno essere rimborsate alla stazione appaltante entro il termine di sessanta giorni dall'aggiudicazione.

L'importo presunto delle spese di pubblicazione è pari ad € **3.000,00**. La stazione appaltante comunicherà all'aggiudicatario l'importo effettivo delle suddette spese, nonché le relative modalità di pagamento.

**Sono a carico dell'aggiudicatario anche tutte le spese** contrattuali, gli oneri fiscali quali imposte e tasse - ivi comprese quelle di registro ove dovute - relative alla stipulazione del contratto.

Ai sensi dell'art. 105, comma 2 del Codice, l'affidatario comunica, per ogni sub – contratto che non costituisce subappalto, l'importo e l'oggetto del medesimo, nonché il nome del sub – contraente, prima dell'inizio della prestazione.

L'affidatario deposita, prima o contestualmente alla sottoscrizione del contratto di appalto, i contratti continuativi di cooperazione, servizio e/o fornitura di cui all'art. 105, comma 3, lett. c bis) del Codice.



## **25. DEFINIZIONE DELLE CONTROVERSIE**

Per le controversie derivanti dal contratto è competente il Foro di Reggio nell'Emilia, rimanendo espressamente esclusa la compromissione in arbitri.

## **26. TRATTAMENTO DEI DATI PERSONALI**

Ai sensi dell'art. 28 comma 3 del Regolamento UE 2016/679 in materia di protezione dei dati personali, il Comune di Reggio Emilia con sede in Piazza Prampolini 1 – Telefono 0522/456111, Titolare del trattamento dei dati personali, con il presente contratto nomina l'Appaltatore quale Responsabile trattamento dei dati personali che saranno raccolti in relazione all'espletamento dell'attività. L'Appaltatore si obbliga a trattare i dati esclusivamente al fine dell'espletamento delle attività connesse al presente contratto e per la durata prevista dal contratto stesso.

Il trattamento dei dati avviene per le finalità di affidamento di contratti pubblici di forniture, servizi, lavori e concessioni ai sensi del D. Lgs. 50/2016 s.m.i. e per la tracciabilità dei flussi finanziari ai sensi dell'art. 3 co. 5 della Legge n. 136/2010 s.m.i.

L'Appaltatore dichiara di conoscere gli obblighi previsti dalla predetta legge in carico al Responsabile del trattamento, in modo particolare, quelli previsti dall'Art. 28 (Responsabile del trattamento) e quelli previsti dall'Art. 30 co. 2 (Tenuta del Registro delle attività di trattamento) e si obbliga a rispettarli, nonché a vigilare sull'operato delle persone autorizzate al trattamento dei dati garantendo il loro impegno alla riservatezza.

L'Appaltatore si impegna altresì ad adottare le misure di sicurezza del trattamento previste dall'art. 32 del Regolamento UE 2016/679.

La firma in calce alla "Domanda di partecipazione e dichiarazione sostitutiva" di cui all'Allegato A1, varrà anche quale autorizzazione al trattamento dei dati personali, limitatamente e ai fini della presente gara.

Le parti prestano il proprio reciproco consenso al trattamento dei propri dati personali all'esclusivo fine della gestione amministrativa e contabile del presente contratto con facoltà, solo ove necessario per tali adempimenti, di fornirli anche a terzi e comunque in ottemperanza degli obblighi previsti dal Regolamento UE 2016/679.

Il Responsabile per la Protezione dei dati per il Comune di Reggio Emilia è Lepida S.p.A. - Via della Liberazione, 15 – Bologna – Tel. 051/6338800 – Email: [dpo-team@lepida.it](mailto:dpo-team@lepida.it).

## **27. WISTHLEBLOWING DIPENDENTI APPALTATORI/CONCESSIONARI/GESTORI DI SERVIZIO.**

In Dicembre 2018, il Comune di Reggio Emilia ha attivato la piattaforma informatica dedicata al

*Procedura aperta sopra soglia per l'affidamento del Servizio di gestione del Nido di Infanzia "C. Prampolini" con sede a Pratofontana – Reggio Emilia - in Via Spagni, 28. Periodo 01/09/2019 – 30/06/2022.*

“Whistleblowing” che permette ai dipendenti, agli appaltatori, ai concessionari di segnalare, con garanzia di riservatezza, illeciti, abusi, illegalità o irregolarità lesivi dell’interesse pubblico.

L’Appaltatore/Il Concessionario/Il Gestore di Servizio, partecipando alla procedura di gara indetta dal Comune di Reggio Emilia, prende atto dell’attivazione da parte dell’Ente del sistema suddetto, comunicando ai propri dipendenti/collaboratori interessati, tramite e-mail dedicata, la possibilità di accesso al sistema di whistleblowing del Comune di Reggio Emilia, ai fini della segnalazione di condotte illecite di cui siano venuti a conoscenza in ragione del rapporto di lavoro (art. 54 – bis del D. Lgs. n. 165/2001, commi 1 e 2).

Detta e-mail è inoltrata per conoscenza al Comune di Reggio Emilia.

L’Appaltatore/Il Concessionario/Il Gestore di Servizio si impegna solennemente a non adottare misure ritorsive nei confronti dei segnalanti.

Il software è conforme alla Legge n. 179/2017 nonché alle LINEE GUIDA ANAC, Determinazione n. 6 del 2015, e al Comunicato del Presidente ANAC del 5 Settembre 2018. Il software, infatti, con modalità strettamente aderenti alla norma, separa la segnalazione dall’identità del segnalante. L’accesso all’identità del segnalante è concesso esclusivamente al Responsabile della Prevenzione della Corruzione tramite stringente procedura di sicurezza, che registra l’accesso all’identità, con richiesta della specifica motivazione. Dal punto di vista informatico, è garantita la assoluta inviolabilità dei sistemi e la massima riservatezza. Il Responsabile Anticorruzione è l’unico utente in grado di ricevere le segnalazioni attraverso la consolle di amministrazione del software, mantenendole riservate nel rispetto del quadro normativo.

Di seguito, il percorso per accedere alla piattaforma attivata dal Comune di Reggio Emilia, messo a disposizione anche dei dipendenti delle imprese fornitrici:

<http://www.comune.re.it/retcevica/urp/retecivi.nsf/PESDocumentID/36B75168CEA6E440C1257FAF003679B8?opendocument&FROM=PnTrnldPrvnzndllCrrzn>

Nella medesima sezione sono disponibili il manuale operativo per le modalità di segnalazione e i relativi moduli.

## **28. TRASPARENZA E PROCEDURE DI RICORSO**

Ai sensi dell’art. 29, comma 1, del D. Lgs. n. 50/2016 s.m.i., ogni atto relativo alla presente procedura di affidamento, sarà pubblicato e aggiornato sul Profilo di Committente, nella Sezione “Amministrazione trasparente”, con applicazione delle disposizioni di cui al D. Lgs. n. 33 del 2013.

Al fine di consentire l’eventuale proposizione del ricorso ai sensi dell’art. 120 del codice del processo amministrativo, saranno altresì pubblicati, nei successivi due giorni dalla data di adozione dei relativi atti, il provvedimento che determina le esclusioni dalla procedura di affidamento e le ammissioni all’esito delle valutazioni dei requisiti soggettivi, economico – finanziari e tecnico – organizzativi.

Contestualmente alla pubblicazione di cui sopra, verrà dato avviso ai concorrenti, mediante PEC o

---

*Procedura aperta sopra soglia per l’affidamento del Servizio di gestione del Nido di Infanzia “C. Prampolini” con sede a Pratofontana – Reggio Emilia - in Via Spagni, 28. Periodo 01/09/2019 – 30/06/2022.*

strumento analogo negli altri Stati membri, del provvedimento che determina le esclusioni dalla procedura di affidamento e le ammissioni ad essa all'esito della valutazione dei requisiti soggettivi, economico – finanziari e tecnico – organizzativi, indicando l'ufficio o il collegamento informatico ad accesso riservato dove sono disponibili i relativi atti (Art. 76 del D. Lgs. n. 50/2016 s.m.i.).

Come previsto dall'art. 74 del D. Lgs. n. 50/2016 s.m.i., la Stazione Appaltante offrirà un accesso gratuito, illimitato e diretto, per via elettronica, ai documenti di gara a decorrere dalla data di pubblicazione del bando di gara. L'indirizzo Internet presso il quale i documenti di gara sono accessibili è <http://www.comune.re.it/gare>.

Contro il bando di gara per quanto autonomamente lesivo, contro il provvedimento di aggiudicazione definitiva o gli eventuali atti di esclusione, può essere proposto ricorso avanti al competente Tribunale Amministrativo Regionale.

#### **Allegati**

All. A1: Istanza di partecipazione e dichiarazione sostitutiva;

All. A2: Dichiarazione sostitutiva art. 80, comma 1, 2 e 5 lett. l) del D. Lgs. n. 50/2016 s.m.i.;

All. A3: Dichiarazione sostitutiva cessati dalla carica art. 80, comma 1, D. Lgs. n. 50/2016 s.m.i.;

All. A4: Dichiarazione Protocolli d'Intesa e Antimafia;

All. A5: Dichiarazione di impegno a costituire A.T.I.;

All. B: Criteri di valutazione dell'offerta economicamente più vantaggiosa;

All. C: Modulo Offerta Economica;

All. E: Schema di contratto di appalto;

Schema di DGUE;

Capitolato Speciale di Appalto.

Pubblicazione in supplemento G.U.U.E.: Inviato in data 16/05/2019 – Rif. Int. 19-237325-001 - 2019-069407

Pubblicazione G.U.R.I. - 5<sup>a</sup> Serie Speciale "Contratti Pubblici" n. 58 del 20/05/2019

Reggio nell'Emilia, li 17/05/2019

---

*Procedura aperta sopra soglia per l'affidamento del Servizio di gestione del Nido di Infanzia "C. Prampolini" con sede a Pratofontana – Reggio Emilia - in Via Spagni, 28. Periodo 01/09/2019 – 30/06/2022.*

Il Dirigente  
del Servizio Appalti, Contratti e Semplificazione Amministrativa  
Dott. Roberto Montagnani

---

*Procedura aperta sopra soglia per l'affidamento del Servizio di gestione del Nido di Infanzia "C. Prampolini" con sede a Pratofontana – Reggio Emilia - in Via Spagni, 28. Periodo 01/09/2019 – 30/06/2022.*